盛京時報
THE SHENG CHING SHIH PAO
康德三年七月七日　星期二　第九千四百六十號　(日刊)　(一)
九年十月廿四日第三種郵便物認可　郵政局掛號認為新聞紙類
陰曆丙子五月十九日　昭和十一年七月七日　西曆一千九百卅六年

時論

中國經濟界之兩項問題　(柳)

綜觀近來中國國內之經濟事態。覺有兩項問題。頗値討論。請分述之。

第一。投機之風。自資金失其正當運用以來。日趨熾盛。如法幣將實行前之標金。旣實行後之債券。以及債券整理後之紗花粉麥。狂漲巨跌。掀然大波。謂非投機狂熱不可。然從整個民族經濟着想。並稍稍顧及將來。則當知中國今日情勢。決非可放手投機者。蓋投機容或可取勝於一時。其勢難久。且暴利所入。徒長揮霍之風習。毀市之基礎。投機者不幸而失敗。則其事業隨之。年來銀行之所以有倒閉淸理者。其因大半在此。此類銀行皆舍正道而不由。偏重於大利之倖獲。甚至主其事者獲利歸己。失敗歸公。一旦宣告淸理。則瞠目結舌。欲哭無淚者。乃爲節衣縮食錙銖寸積之存戶。存欵淸理。動輒經年累月。分期攤還。則又雞零狗碎。至以不願取贖受押處分之物。分派於人。然此類銀行在平時固無不以利息優厚。保證確實。及董經共負無限責任相號召。事後存戶往往無力追求責任。董經竟得逍遙事外。一篇淺帳。全向存戶身上攤去。此等現象。對於社會實有至誠之影響。非亟謀補救不可。

第二。取締販私。政府旣訂有嚴刑峻法。商界且表示合作。私貨應不難杜絕。然大利所在。經營者仍不乏其人。私貨之繹南來。源源不絕。時人常以同業公會對於此事。未能發揮效力。其因乃在各公會無强制同業加入之明文。夫同業公會乃爲保障商家利益而設。各商家理應無不樂於加入。且會如組織健全。處置得宜。則以法團身分。亦未始不可使同業非會員同受拘束。由是以觀。今日各同業公會本身自尙應力求完備。以博同業之信仰。否則同業貌合神離。縱令全體加入。於公會業務有何補乎。

抑工業與商業。利害不盡相同。且有時相對立。故以工商業歸入同一組織之中。在或種之環境下確乎不便。且依照農工鑛業團體登記規則。及民法第四十八條組織之解釋。工業經營者。亦儘可獨樹一幟也。

竊以爲今日之所宜急者。不在名而在實。如能切實做事。則三人可。五人亦可。當必有成效可觀。反之。誠如孟子所謂。徒法不能以自行也。

阿皇蒞臨理事會 痛述被侵情形

日內瓦國聯大會開會阿根廷代表演說後、阿皇乃緩步登演說講壇、爲其已失之帝國作最後奮鬭、全場空氣、頓爲緊張而肅靜、鴉雀無聲息、皇之演詞同時由各種通譯被譯成各國語言、皇發言、始宣稱國家之元首、從未有蒞臨國聯大會者、一個國家、爲從來未聞最野蠻之戰術、將自地圖剷除者、國聯從未遭遇、皇於是乃詳述意軍在東非用毒瓦斯作戰之慘烈情形、謂意飛機隊、每隊少至九架、多至十八架、噴射毒瓦斯、滿播地面、戰士平民、牲畜、觸之者悉死、草原與食水、亦遭下毒、此種殘酷戰、在日內瓦國聯大會中、加以斥責、莫宜於余親述之、而以余袍澤之會目覩者爲左證、故今日余之蒞會、乃對加害吾民之罪惡而舉證也、阿皇繼言統一阿比西尼亞之努力、會爲意國陰謀所破壞、意國此次侵略之戰爭、實爲國聯與文明所不容、意國準備對阿戰爭、歷十四年之久、如歐洲之某國、不只結歡意國是務、則大局不致有此發展、一種祕密條約、實使全局爲之變化、皇至是以沉重之聲發、曰、當去年十月間五十二國內有世界最有力之數國、向余保證侵略者決不能成功時、余深信勝利必屬國聯也、孰意尙有大謬不然者、意國之軍火、非常充足、而各國紛紛頒行軍火禁令、使阿國不能從軍火之救濟、試問此五十二國、其曾依照國聯盟約以眞正之助力、給予阿國乎、余今日之來此、且爲維護世界弱小民族計、環顧各國、歐洲大國對意未施制裁者三、其餘諸國、有若干政府、雖會宣布恪守國聯之原則、但口是心非、仍以種種步驟、遏止此原則之見諸行動、阿國曾請各國予以財政上之努力、各國切恝置不顧、通至吉布的之鐵路、禁止阿國用之、而意國則可隨意用之、試問此豈爲中立乎、本問題決不能照此狀態以解決之、整個國際道德、今已陷于危險中矣、余籲請國聯出而干涉、以拯救吾絕望之人民、上帝與歷史、將必念君等之判決也、阿皇致詞時、全場肅靜、各代表皆凝神以聆、皇之結語曰、余將以何答語歸告吾民乎、於是皷掌喝采之聲雷動、當皇離會場時此聲復作、阿皇致詞畢、大會乃宣布延會、至明晨十時半、

意人記者擾亂 會場被捕

日內瓦訊云、三十日國聯大會會場中發生空前紛擾事、緣意國新聞記者多人、對皇作示威行動、而全場各國代表及旁聽人士、則均對示威者表示憤慨、秩序一度爲之擾亂、皇本日身着深褐色長袍、於六時十分徐步登壇、發表演說態度莊嚴、憂形于色、是時突有意國新聞記者多人、起立大聲呼噪狂吹叫子全場憤慨之餘、立即對意國新聞記者作反示威行動、旁聽席上亦齊聲鼓掌、以對皇表示同情、主席比總理萬齊蘭當即令召警察入內維持秩序、未幾、警察多人、應召馳至新聞記者席上、欲將各該記者逐出場外、詎知此輩揮拳抵抗、一時秩序混亂不堪、但卒爲警察强行洩出、押留警署、途中羣衆復對各該記者大肆迅罵、並謂彼等被捕實屬大快人心云

又訊、皇本日出席國聯大會發表演說時、新聞記者席上意國記者多人舉行示威行動、茲據在場目擊者言、各該意國新聞記者分坐兩行、不與他國記者同座、並各持叫子、可見示威行動、斷非臨時自動發生、而係事前預有佈置者、其中有主筆兩人意國各報駐日內瓦訪員若干人、其餘則係自意大利趕來者、皇登壇講演說之前先由大會主席即比總理萬齊蘭宣稱、請阿皇陛下登壇、意國駐日內瓦總領事即法西斯黨支部領袖史貝歇爾原在外交團席中、一聞主席此言立即離座而去、同時意國新聞記者、亦即舉行示威、卒爲警察捕去、現由警廳當局加以審問、檢察官高努、警察廳長高多士、現方會商應採辦法、當於今日深晚有所決定、大抵阿皇或瑞士地方官、若果提出聲訴、則各該新聞記者始當由法庭加以[illegible]從嚴、[illegible]外國元首、或外國外交代表之罪、在瑞士法律中、因有明文規定從嚴懲辦也、一般人士深恐意國與國聯間關係、或將因此事而益增糾紛云、

英相將下野 財相張伯倫將繼任

倫敦訊云、首相包爾溫運動之說、頃甚囂塵上、茲據政界人士預料、在數週內即當成爲事實、一俟下野後、其所擔任保守黨黨魁職務、亦當一併必可繼任黨魁、而國王愛德華八世、自亦當以組閣大命授予張伯倫矣、大抵首相倦勤、其故有二、一以首相現患貧血病甚重、醫師雖謂不致有生命之憂、但囑其務當節勞、不可時常出席下院、唯是反對黨對政府現方頻加攻擊、政府爲衆矢之的、首相勢不能不親自答復、故減少出席次數、顯爲難事、以首相聲望現已減弱、即保守黨黨員對內閣所行政策亦多表不滿、而要求採行保守主義色彩更爲鮮明之政策、此亦爲包氏倦勤之所由來、聞包氏將俟本屆國會會期結束後、即行告退、俾在國會暑假期中準備一切以便交代云、

英對巴態度 任何民族宗教 一律加以保障

倫敦訊云、下院廿五日開會時、共產黨議員加拉撤、會就巴勒斯坦問題向政府提出質問、謂未知政府是否有意將巴勒斯坦地方改爲自由獨立之猶太民族國家、當由殖民大臣奧姆斯貝高爾答稱、英國受託統治巴勒斯坦地方設立此類政制不在英國所負任務之內、且現無任何約章、規定巴勒斯坦地方應歸阿剌伯民族或猶太人族所有也、又謂關於巴勒斯坦地方之制度、任何行動凡與委任統治制之條例、及英國所負責任不相符合者、政府不擬有所創議、責任維何、即當地一切居民、不論其屬何種族、信何宗教、英國當保障其固有權利是也云、

國聯中國代表 顧發表演說 主張制定軍事制裁

日內瓦訊云、國聯大會二日午後開會時、中國代表顧維鈞氏發表演說、略謂、中國亦爲被侵略國、以故在現行爭端中、對於大會所採決議、無不樂予接受、而以全力參加集體安全之功業、在中國所見國聯處理意阿爭端所出失敗者、非因盟約內容有何缺憾之故、實因盟約實施方式、或則模稜兩方、或限於一隅所致、爲今之計、如欲亡羊補牢、避免日後失敗、則國聯務當以集體安全機構爲基礎、並制定軍事制裁之辦法、其實施範圍、或則普遍一般、或以區域爲限、均無不可云云、

日內瓦訊云、中國出席國聯大會代表顧維鈞氏、今日在日內瓦日報發表論文、謂意阿戰爭制裁失敗之後、即有主張改組國聯修改盟約者、實則修改盟約非惟無用、抑且危險、蓋國聯之失敗、並非盟約之無用、而爲實施盟約之方法及策略之不善、此次意阿爭端發生、各國對盟約所載方法、均未能大胆迅速直截了當斷然決然行之、致侵略者乃得乘隙取勝、對抗方法是以此後一經判定侵略者之後、各國應迅速同努力履行盟約十六條之經濟制裁、如事屬需要、則惟繼之以武力、至於各國工商業情形不同、可組織委員會研究最迅速有效力方法、惟最重要之點、仍在各國對集體安全之決心犧牲耳云、

藍浦森返英

倫敦訊云、駐埃及英國辦事專員藍浦森星期六將乘飛機回國、與埃及政府重開談判、藍氏於六月四日抵英後、即與政府會商英埃訂約談判初期中發生之一切困難、

[illegible]

參加中國藝術國際展覽會之感想 (二)

(傅振倫)

西人所著關於中國藝術書目一小冊、當塲發售、所列專書、二百五十餘種、雜誌期刊二十種、去年新訂英國百科全書、中國藝術節、即將中國此次運英展覽新鄭蕭縣出土銅器刊入、綠色彩印、與原形不殊、西人重視中國藝術、此實其表現、自去年十一月以迄今年二月、中國藝術之講演甚多、其爲皇家藝術學所主辦者、凡二十四次、若法之伯希和Pelliot、瑞典之加爾格林Karlgren、安特生Anpersson、英特之卜寧Binyon、浩博森Hobson、大維德David、賽里格曼Seligman、拉斐爾Raphael、葉玆Yetts、美之瓦爾納Warner無不有長篇演詞、聽講券多先一星期售罄、他若英國博物院助理格雷Grey、及阿什頓Ashton、亦有演說、某日日亦講演兩次、吾國獨有鄭家講述、吾國藝術、講演解釋特派員幣廷演講、此外並無專家講述、他人是任、宛如猜謎、其不正確可想而知、然亦可見西人於吾藝術之特饒興趣矣、

二、英人發起大會之動機複雜而主在工商業

吾國古物運英展覽之動機、論者不一、或謂藉慶祝英王喬治五世登極二十五週年大典、以聯絡邦交、或謂意在宣揚吾國固有文化、此等以吾國爲主動之說、全非事實、英人外交惟利是圖、利之所在、不顧其他、接近如阿比西尼亞、猶坐視拯人之侵略、不思拯救、遑論遠東、以此而圖聯絡中國、殆無是意、至若宣揚文化一層、吾國一向抱『多一事不如少一事』之主張、與夫『有爵自來香不用大風揚』之心理、以往國際展覽、多不參加、即明年巴黎展覽、亦不參與、蓋此事主動、在於英方、歐美諸國、爲繁榮本國、促進工商、研究學術之計、類有大規模展覽會、英倫有全國最高學府、名皇家學院者、其藝術學會、每年例有夏冬兩次展覽、本次公展亦例會耳、英本爲工商國家、故此次亦側重工商、考中西交通、就出土遺物考察遠在唐代、至少已有間接之交通、非洲開義羅附近代斯特、Fortes有唐越窯及宋瓷片之出土、波斯拉吉斯Rhages遺跡、有唐三采宋龍泉等瓷片之發見、唐大中間蘇萊曼遊中國、印度、錄其見聞、元馬哥孛羅、亦仕中土、著爲遊記、西方文化、早已直接受我國影響、意大利西愛納Siena有樓倫柴第Ambrogi Lorenzetti所作壁畫、

本日三大張半

奉天商工銀行十間房支行開業廣告

啓者本行此次特於落堦之奉天商埠地二十三經路之奉天林業銀行買收作爲敝行十間房支行茲定於七月八日開始營業辦理一般銀行業務敬希各界人士源源惠顧多多利用無任感荷

奉天商工銀行總行　奉天城內軍署街　日電二一五五三番　滿電三六八九、三八四六、四二一六六、四〇八五、二二〇九、二六七〇番

奉天商工銀行十間房支行　奉天商埠二十三經路(滿洲取引所西側)　日電二〇七八番　滿電四四四一番

奉天商工銀行商埠地支行　奉天商埠地馬路灣東(電業公司斜對過)　日電七二六一番　滿電三六八八番

滿洲唯一偉大雜誌 藝光月刊

是開拓滿洲藝壇的生力軍
是荒凉藝園裡的一塲甘雨
是有志藝術人們的良師益友
是學校裡唯一的藝術教材
是教師們優良的參考資料

內容　一繪畫　二彫刻　三建築　四音樂　五工藝　六詩歌　七體育　八舞蹈　九戲劇　十電影　十一照片　十二小說

定價　半年六册一元八角　全年十二册三元六角　(郵力在內郵票代洋十足通用)

發行所奉天美術專科學校內　藝光月刊社

遺失房契聲明作廢

敝人家母于去年十月二十五日由鄉償債乘車返省時誤將先父吳秀臣領名坐落小南關工夫市胡同門片十四號之滿漢兼書壬字八十七號之房契丟失除呈請市署補發新契外此契落於何人之手概作廢紙無效恐未週知特此聲明

奉天小南關工夫市胡同門片九號　吳玉桐謹啓

奉天商業銀行各股東鑒

茲訂於康德三年七月二十五日上午十時在本行召開股東常會除將附議事項另具通知書遞送外特此登報聲明

奉天商業銀行股份有限公司　董事長丁廣文啓

奉天職業養蜂學校招生

科別　師範科　講習科　函授科　研究科
校址　奉天大南關通天街下頭福安里
簡章　函索附郵票二分即寄
本校蜂場出品部廉價分讓　蜂種　巢礎　蜂具　蜂蜜

奉天新中國造胰公司更名爲三寒造胰公司緊要聲明

敝號自七月一日起更名爲(三寒造胰公司)所有新中國造胰公司一切欠人人欠賬目等項均由(三寒造胰公司)全部承繼接受照常營業除專函通知各川往家外遠道顧主恐未週知特此登報聲明

奉天三寒造胰公司啓

招募各埠代理店廣告

總社爲擴充營業起見特招募各埠代理販賣店
一、總社是東京日本化學紙株式會社製品完全專賣特許各種文房具學校用品及騎馬牌防水靴油其他種類繁多不能細載
一、對於代理販賣店一切手續簡單待遇優厚及備有詳細簡章倘蒙諸君賜顧願代理販賣者請來總社接洽或來函商酌亦可

奉天市南八條通霞町五十八番　滿洲國關東州中國總批發處　日滿興業社總社　本社東京·神田區旅籠町

天津庸報 滿洲進出之重要聲明

敬啓者本報來滿原係根據駐滿全權大使之諒解及民政部之許可並指令在案講遵以上各令知等因乃開始販賣並設總售處於奉天市至希愛閱諸君速爲訂定勿任歡迎謹此聲明

奉天市內　一個月　一元三角
寄去　一個月　一元六角
每日六頁　永無休刊
分售處　另有規定　備章函索即寄

臨時社址奉天總站前　電話三五九四　天津庸報奉天總售社

隆中策

[illegible]

民初人物誌　不附英文著譯定價減爲五元預約三元象附古今名人命鑑[illegible]

推命最精要號稱之書滴天髓徵義　著解　一年終出版預告

寓奉天商埠北二經路楊附設寄廬課占常孚里西永慶里門牌五號事[illegible]不占一元

瀋陽中國銀行

存欵	匯欵	放欵	其他業務	電話
定期 活期 其他存欵利息優厚手續簡捷	電匯 票匯 信匯 通匯 國內外各埠均可	抵押放欵 貼現放欵	進出口押匯代理收付事項	滿 六二二七 六二二八 六二二九 二〇三一 二〇三二 日 二二五三 二二一七 交易專用

固力果

是美味營養的糖菓　五分、一角
一粒三百米
奉天鐵西威勝街固力果株式會社

開明眼鏡行

奉天中街吉順絲房對門
專門眼鏡

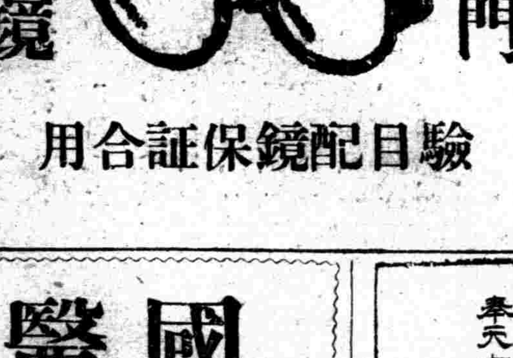

驗目配鏡保証合用

官准立案 胃腸新藥 紅色造福

本藥係經醫士李炳陽發明　本堂

「主治」胃腸諸病食積水積寒積氣積經年考病心口疼脹

效驗素著　男女適宜　滿不消寒熱便秘下痢膿血大便稠黏久吸鴉片便燥者尤有效驗小兒不思飲食吐乳食大便不整胃腸積熱久服不生胃腸病更曾進飲食以上俱有實效

大盒二元每打二十元　小盒一元每打十二元　外埠函索不加郵費

奉天大西邊門外鴻育堂藥店　滿電話三三五一號

兒科聖藥 消疳散

主治　諸般疳症　腹泄脾虛　面黃肌瘦　健胃理脾　消化不良　肚大青筋　顴骨紅熱　午後發燒　赤白痢疾　平常嬰兒　日服一次　格外肥壯

本堂應診醫士　張夢九　黑顯廷

總發行　奉天小西關北　寶慶堂

奉天日語研究會

招生　夏季補習會員
【特典】限夏季補習會員免除報名費
開學　七月二十日　每日二小時
報名　自七月七日至七月二十日
(備有寄宿舍)　奉天大[illegible]門裡
各科插班生　夜班錄　講義　許可旁聽
隨到隨錄　各科發給本會刊行最新日滿會話講義錄　欲願聽他班許可隨意旁聽

國際醫院

院長于浩
內外科　產婦人科　皮膚花柳科　眼耳鼻咽喉科
院址奉天大西邊門外

老福順堂藥店

頭痛藥　頭痛一症因病發原因複雜輕重不等其輕微者固無大碍若劇烈之頭痛往往不堪忍受本藥專能清神止痛奏效迅速家居旅行均宜常備之藥也每袋二角每打二元二角▲外埠函購者無論多寡加郵費一角

虎骨花蛇藥酒　北地多寒而潮風寒病症者爲最多或病在關節或病在筋肉或侵襲臟腑輕則酸痛重則麻木時輕時重[illegible]無論遠年近日服之均效每瓶定價三元外埠函購另加郵費及包裝費三角

虎骨熊油膏　本膏專貼筋骨麻木腰腿疼痛風寒濕痺左癱右瘓半身不遂背脇腹痛心腹積聚婦女血寒子宮虛冷久不孕育[illegible]每大張大洋六角▲外埠函購者無論多寡加郵費一角

奉天大南關西大什字街　老福順堂藥店
代理店　新京 天合慶　大增祥　安東 益增遠　錦縣 福利和　旅順

[illegible]愛醫院

[illegible]

國聯竟而蹂躪黑人帝國

緊急總會已完畢
加盟國多袖手
威望條約掃地盡矣

【日內瓦四日電】國聯總會、四日下午十二時十分開會、班塞蘭首相朗讀幹部會決議草案、要請各國代表予以支持、果然阿國代表拉斯那西布氏表示全面的反對決議草案、不稍讓步、議事紛糾、不得已暫告停止討論、下午六時半續開、又討論決議案、首由拉斯那西布將軍朗讀長篇之聲明、並要求議論從前由阿國代表向總會所提出之決議案、以訴敗殘國阿國最後之悲壯苦衷、其次經幹部會決議案、投票結果於出席四十九國代表中、除阿國代表反對投票、及智利發四國代表棄權外、其餘四十國代表、以過半數而通過決議案、於是哀憐之阿國、竟完全被其信賴之國聯屏棄矣、在決議案裁決後、班塞拉議長提出阿國代表所提出之下記兩決議案、

一、不承認意大利政府併吞阿國政府領土決議案、
二、要求國聯爲阿國政府斡旋一千万鎊借欵決議案、

對第一決議案、班塞蘭議長披瀝意見、謂『本問題已包含在幹部會案內、業經決議竣事、投票亦無用』云云、各國代表、亦表示同情、其次轉問第二決議案、容納阿國代表之要請、以點名而行投票結果、除阿國代表表示贊成外、反對者二十三票、棄權者二十五票、該案竟遭失敗、於此總會議事告終、第十六總會、已完全暴露國聯無力、而黑人帝國、亦完全被其任何國家之蹂躪、於下午八時散會、

不承認意合併阿國
國聯決議草案內容

【日內瓦四日電】爲清算紛爭之聯盟總會幹部會、四日午前九時三十分開會、將總會報告草案並決議案作成後、已向總會提出、難點即爲以如何之字句、表明不承認意大利合併阿比西尼亞、雖由正面、將此不闡明、但結局由使用等於不承認之文句、其決議草案內容如下、

一、總會維守聯盟規約之原則、且已排擊依實力解決關於領土之紛爭、得再確認一九三二年八月三日孟迭比的與會議之決議、
一、拒絕阿比西尼亞皇帝海列塞拉謝一世所要請之一千萬磅之財政的援助、
一、對聯盟各國政府、要請至九月二日止、檢討示唆規約之諸原則執行之手段輕減案、
一、第十次總會、於九月二十一日開會、意文諾爾事務總長、得討論以上各國政府之示唆案、向總會報告、
一、對制裁調整委員會、要請作成關於制裁撤去之提案、向各國政府通告、」

阿國皇帝表明不能受諾
國聯無理決議案

【日內瓦四日電】緊急國聯總會、完全放棄國聯規約諸原則、且提如默認意大利政府侵略行動等決議、草案兩審議、當時阿比西尼亞皇帝海列塞拉謝一世、極端激昂、四日午后、表明如左意響、『國聯總會默認意國侵略行動、勸告對意制裁之放棄、寔爲口不能容、且極不明示意軍侵略結果之承認、阿國完全不能默爾、阿比西尼亞帝國、斷然不能受諾如此決議案、在總會席上、迄至最後、繼續抗爭云云、』此外各國代表間、對幹部會決議、不少不平、一部代表、對此次決議、以爲對畢索里尼首相可憐的降伏耳、爲之仰天太息、

(圖爲阿國皇帝)

悲哉亡國皇帝
瑞士要求退去

【日內瓦四日電】瑞士外相穆達氏、四日向現在卡爾頓旅館滯留之阿比西尼亞皇帝、要求與國聯總會終了同時、迅速退去瑞士國外、倘阿皇不自動退去時、通告瑞士、敢行放逐之旨、阿皇躬親出席國聯總會、爲國爲民、雖致聲淚俱下之悲壯陳辯、然卒毫無效果、國聯置諸不顧、任意國肆意、加之瑞士不許滯留、一般對阿皇頗示同情、據觀阿皇將歸還倫敦、

意援墨索里尼 極表示贊成矣

【日內瓦四日電】關于解決意阿問題之解決案、已經通過、閱當局乂于今日上午、將草案全文、意由墨索里尼、徵求意見、當由墨氏表示贊成、

【羅馬四日電】意內閣現因併吞阿國而引起日內瓦之不安、日內當發表聲明、

【日內瓦四日電】對意制裁、當於今日晚間取消、意政府對之、亦將有一大表示、

朱教授推重蔣

【舊金山五日電】還聖約翰大學教授朱經農博、在此間演說、謂中國內部糾紛、可即消滅、並能團結一致擁護中國領袖行政院長蔣介石、力謀國家統一、與某美總統有同一槪、

意向孟特爾會議
派遣代表參加

【羅馬四日電】孟特爾會議權聯總會並理事會之後、確聞意大利政府、決定最近再開、決定向該會議派遣代表、此因聯盟總會、制裁之結果、爲意大利一擲從前曾堅持與列國非協力態度的左、堪爲注目、

陝省日前大雨
河水猛漲

【西安四日電】陝省日前大雨後、各河水勢猛漲、渭河鐵橋、破壞不通、損失五萬元、各公路被毀甚多、咸陽武功段尤甚、

東亞政策之遂行
經濟外交之强化
有田外交國策大綱決定

【東京五日電】爲期實踐時局積極外交之外交國策根幹、四日在外務省省議、已完成最後的決定、有田外相、將於七日提出國策閣議、加以說明、有田外交之全貌、乃以東亞政策之完全實行、與經濟外交之强化爲大綱、確聞有田外相在閣議說明之要旨、大略如左、

一、確立東亞政策與在通商領域之國家收益、於日本國民之生存死活上、給予決定的要因、外務當局、因與國防運行相表裡之外交工作、以期圓滿實行外、並擬實行除去世界商場上日貨不當待遇之方策、
一、對付國際非常時局、除擴大强化對蘇、對華外交陣營外、並對全世界領域、確定對日啓蒙之外交工作陣、且使實現各國市場資源之由出解放、及確定通商貿易公道者、確信此乃爲日本外交之存亡問題、爲擴充駐蘇華大使館及强化在外通商公館、編制二千萬圓之豫規要求、

在寧孔祥熙別墅
川越日使晤蔣介石

【南京六日電】終了國書呈遞式之川越大使、六日午前十時參詣中山陵獻花圈、明七日午後七時、在中山門外孔祥熙別邸、與蔣介石會見、兼述到任之辭、約一小時、關於時局交換意見、自八時臨蔣介石之招宴、乘八日午後之汽車、當赴上海、更川越大使、待二中全會經過、看透時局推移後、將正式着手調整國交、此次不過儀禮的會見、

日僧太田覺民
應請赴東蒙古

【東京五日電】以七十一歲高齡之老軀、志願單身入蒙古之三重縣四日市生產之豪僧太田覺民大師、四日晨、入京告別、聞該僧此次入蒙古之目的、係爲復興最近頻受各方面壓迫沒落之喇嘛教、緣該大師抱着不期生還之壯烈覺悟、大抵本月二十日許、當就壯途、按該大師、自明治三十六年迄昭和七年、歷任海參崴本願寺住持、乃雖千年、向該地日僑及土民苦心佈教、且在日俄戰爭中、化朝鮮人活躍、慰問日僑、所謂有異數經歷之高僧、與廣田首相、亦保舊知、

英使訪見掘內
要求釋放印人

【東京五日電】駐日英國大使克萊布氏、四日午前、訪外省訪問掘內次官、要求釋放前在新京被逮捕之印度人寶石商後、並關於中國問題、交換意見、至正午始辭去、

佐佐木事件
旅平日僑開大會
向英使通達決議

【北平五日電】關于英國當局對於佐佐木事件之不誠意、當地居留民、決定於明六日午后開居留民大會、再鼓勵日本大使館、同時對英國側亦將通達決議、再因在朝鮮酒館毆打大西某事件而被起訴之二英兵士、亦於昨日午后經法廷宣告無罪、[illegible]局正詳杜土、

梅玉將[illegible]

[illegible]

粵赴寧請願團
竟遭拒絕乘船

【香港五日電】四日午後來港民之廣衆赴寧請願團一行三百餘名、擬乘達於輪船哲斐遜總統號、然該輪船、受國府慫恿阻止乘船、致拒絕乘船、該請願團、大鳴不平、高呼美國之不安、大舉起鬨、赴美總領事館、竟由警戒中之美國官憲被阻止、不得不住香港耳、廣東當局接該報告、五日向美總領事提出抗議、

渡少將赴通州

【北平五日電】四日夜來平之日參謀本部第三部長渡少將、偕同中國班長高橋中佐、五日離平赴通州、視察冀東政府、

中央買收策奏効
西南軍飛機背叛

【上海六日電】前二日、西南失踪、投誠於中央軍者、現爲確實、廣東軍當局、大爲狼狽、南軍軍用機七架、由廣東根據地出發、赴北部省境附近偵察、竟一往無踪、行方不明、雖經其後數日、亦無消息、西南軍事當局、努力在秘密中進行搜索、據某地接到確實情報、謂前述七架之軍用機、皆因中央側之買收工作奏効、安然降落於江西省吉安飛行場、判明與機體均投降於中央軍、

兩廣背叛飛機

【上海六日電】[illegible]中央軍接收、

失踪飛機
投誠中央軍

【上海六日電】廣東軍飛行機七架、由從化韶州兩飛行

寧府懷柔魯省策
宋哲元表示反對

【天津六日電】張自忠繼蕭振瀛就任天津市長以來、尚未達一個月、今又有後任市長問題之議論、一時曾有山東韓復榘系人物王芳亭之說、據聞現已決由馮玉祥系人物、前北平市長何其鞏就任、而張自忠似將就任河北省主席、由此事實觀之、乃擬將山東勢力向河北進展之野心也、原因之一、爲曩者天津公安局長、由山東出身之程希賢就任、但天津市長何其鞏之人事、即爲南京政府懷柔山東省之一手段、如果實現、則必招來冀察政權勢力弱化之重大要素、故宋哲元等、將表示絕對反對、此似無實現性、總之南京政府最近俄然對華北政局、出積極的態度、欲破壞冀察政權與日本之提携工作、頗堪注目、

廣泛國策之危險
寺內促首相有決斷

【又電】陸軍鑑于各省藉口國策、提出案件之危險、結果、國策過多、陸軍所擬實行之新國防充實計劃、亦堪懸念、於是寺內陸相、似向廣田首相促進政府之斷然決意、

田代、喜多
同車來平

【北平五日電】田代駐華日軍司令官、爲初次巡視管下部隊、五日午前十一時卅分、由津來平、喜多大使館武官、亦同車來平、

甘省勵行緝私

【天津五日電】自走私猖獗後、貨物運至西北內地、數量增加、甘省府近令省會公安局及各縣公安局飭屬勵行緝私、

日國策決定方針
在乎國防强化生活安定之兩點

【東京六日電】自三日審議開幕之國策閣議、上程電力民營國有案以來、現內閣預定繼續審議國策、廣田首相、鑑于使命、除謀國策强化外、企圖國民生活之安定、故當決定國策之際、以國民生活之安定、置之根本、對信條提出具體案、强調此旨、若是廣田使內閣調一局、樹立具體案、以資完成使命、此外行政機構之改革、俟決定國策、認其必要者、漸次實行、且由樹立國策及安定國民生活觀之、若有必要、則有決意斷行內閣制度及省之廢合、行政機構之改革、迅速實現、尚未可知、該案俟軍部提出之國防國策及豫算欵項之決定、可窺知如何程度之實行、

日預算達卅億圓
因重要國策之廣大

【東京五日電】標榜庶政一新之重要國策閣議、三日已經開幕、自賴母木遞相之電力航空海運三國策爲始、嗣後由各閣僚陸續提出各省所管之國策案、大體迄十三日許、各閣僚一切說明、可以告竣、繼此、移於第二段國策閣議、關於各閣僚提出重要國策、實施時所需要之豫算、總額、雖明年度分、已提出者、計電力國營費、五百二十五萬圓、航空振興費二千四百萬圓、海運國策費一千五百萬圓、合計約四千五百萬圓、豫想今後提出者、概略有新國防計畫費、保健國策費、燃料國策費、義務教育八年制新規要求、約十二億圓之巨額、對此實施準備費等、如亦加入、僅明年度豫算總額、將有超過三十億圓之形勢、然馬場藏相、對此之腹中成案、亦止於明年度歲入計畫之限度、合併公債、總額爲二十八億圓左右耳、至於整理稅制、及增稅上之增收可能者、僅最小限度而已、從而觀對於重要國策費、必將大施斧鉞、但此種鬪爭如何、乃有政治問題化之虞、共成行頗堪注目、

陳立夫歡迎唐紹儀
蔣願唐氏入寧

【上海五日電】中央社記者四日晚、訪唐紹儀、探詢時局意見、唐氏因旅途勞頓、派人代見、略謂唐氏以國難嚴重時宜互諒解、一切快謀協商、至滬少作勾留、或當入京、亦未可知、

【又電】中執會蔣委員長派常委陳立夫來滬、訪唐紹儀表示歡迎、並述蔣對西南希望之意旨、即爲現值國難嚴重之際、國內一切問題、不無商權餘地、極願唐氏早日入京、共謀挽救時局云云、

啓各國代表之蒙
實現太平洋繁榮時代
八月十五日開太平洋會議

【東京五日電】第六次太平洋會議、訂於八月十五日、假美國約森密忘公園開會、日代表部以芳澤謙吉爲團長、外交問題、由坂西中將及山川瑞失博士担任之、經濟問題、由高柳賢三、那須皓、上田貞次郎等三博士負之、社會問題、鶴見祐輔担任之、該團之構成、業已決定、本年度大會之議題、

一、太平洋各國之經濟政策、社會政策之目的、及其結果、與日本關係極深之分科委員會之議題、爲下記兩案、
一、中國之經濟的開發、與其國民政策、
二、在世界市場之日本經濟的進展、

關於中國問題之討論、動員爲芳澤、山川、阪西、强調日華共存之實現、及中國經濟開發之不可分、且關於日方正當的東亞政策之遂行、必開發華經濟、並對世界經濟恢復、必給予決定的動因等事實、以啓合國之蒙、更對於日經濟之進出、要求太平沿岸諸國之解放資源、以爲太平洋繁榮時代之礎石、

洋服界之大革命
將由絲製品代用

【東京六日電】對滿通商避護法、已經發動、於是與吾人日常生活有切實關係之洋服、其價格特陞示高漲、而囊者曾埋頭研究代用羊毛品之農林省、最近由該方法、已製成保溫較羊毛製品尤爲優良之洋服料、頗齎予洋服界之大革命、聞將於九日之產業關係官會議席上、依賴試驗、原日本、尤其負有警備零下數十度之滿重大任務之軍隊制服、苟用保溫不良之代用品、殊屬不住、然此次由人造絲製作制服時、與羊毛無二、更加特殊之物理作用紡織時、則示超純毛製品以上之好成績、遂引起非常注視、祗以現在尚有工業生產之疑問、故前于第六十九次議會中、經繭生糸新規則用研究費之協玏、由十二萬八千圓中、分出必要之特殊原絲研究費、今後進行主力之研究、完成之日、不僅可除去澳洲羊毛拒絕輸入之脅威、且於國防見地、有重大影響、是以軍當局、對其製品、非常關心、

侯巴使節之訪日
解決日巴懸案

【東京六日電】前定本秋九月、由巴西派遣負日巴親善使命而訪日之經濟使節一行、最近圍繞巴西新憲法、盛傳日移民土地制限問題之惡化、日外務省、曾向駐日巴西大使P、L、勃蘇氏、傳達好意的注意、旋經該大使致電巴西政府、政府首腦部與訪日使節薩爾哥德、協議結果、該使節除經濟的提案外、帶日僑移民、土地、教育等政治問題具體解決試案訪日、與日外務省交涉、以解決障碍、

廣州航空學校
兩飛機昨忽失踪

香港訊云、一日晨八時三刻、航空學校第十二期乙班生聯合飛行機十架、向軍田飛去、四十九號及六十九號兩機忽失踪、前機係李家秦、後機係陳逵人駕駛、校方派六機搜尋、至晚十時無下落、

日國寶美術
輸送美國展覽會

【東京六日電】在美波士頓主辦之日本古代美術展覽會、亘哈巴德大學創立三百年紀念祭之前後二個月間舉行、日將五十點之國寶的美術品、發送美國、然日當局恐罹破壞紛失、關于輸送辦法、苦心孤詣、因該美術品、各品時價、均爲三萬圓乃至十萬圓、現該品已預定十四日由「桂木丸」輪船輸送美國、

蘇聯第二次
五年計劃案
以四年完了歟

【莫斯科四日電】蘇聯電、一九三六年度之重工業計劃、現着着進行、於一月以降、到六月之六個月間、已完了全計劃百分之九〇三、該六個月間之重工業生產額、與一九三五年同期比較之、實至百分之三七、四之上昇、各部門之增產率如左、(單位百分)

重工業人民委員部五三、鐵工業三五一、製鋼業三六、九、製油工業四二、發電工業三二、洋灰工業三四一、石炭工業二五七、製紙工業[illegible]、化學工業三[illegible]

據第二次五年計劃、於一九三七年重工業之生產額、可預定爲三百二十六億五百萬盧布、而於一九三六年最初六個月之重工業生產額、一合計得百五十六億九千萬盧布之好成績、若以此成績推計、則最可謂以四年即能完了重工業第二次之五年計劃、

王以哲軍勦匪

【西安五日電】王以哲軍、仍在瓦窯堡一帶構築堡壘、匪勢益弱、連日激戰、擄獲甚多、並得槍械甚夥、

眞崎病愈

【東京四日電】眞崎甚三郎大將、患盲腸炎經手術後、已[illegible]

靈藥

活絡精

專治止痛靈藥

活絡精

此活絡精已經歐美各國大醫之實驗蒙推讚、爲最近發明之止痛靈藥、其効覺神速而顯著、能有心曠神怡之妙、

主治病症

腦筋痛　偏頭痛
頭暈　顏面神經痛
風濕骨痛　各種骨節痛
宿醉　暈船暈車
齒痛　感冒

服法　請看說明書注意服用勿誤。

定價　六包裝　大洋八角

招募各埠代理店倘有希望者請來函接洽爲荷。

滿鮮總經理處
日本橋藥局
大連市信濃町四四
電話八三六二番
振替大連四四九七番

亞斯達

亞斯達對於疥癬・頑癬・

濕疹其他一切的皮膚病

奏効最顯著的亞斯達所具特色

亞斯達富於强烈的殺菌力及能深達皮肉的滲透作用、故少量的塗搽能止患處的癢痒、殺滅各種寄生虫菌且制止出膿使患處保乾以至痊癒不留絲毫的痕跡

主治効能
疥癬、白癬、鵝掌風陰囊癬、頭瘡、皮膚炎汗疱、搔痒症、痂瘡其他各種皮膚病均有奇特之効驗

藥價　金二十錢　金三十五錢　金五十錢　金一圓

大阪・東京　發賣處　丹平商會藥房

各大藥房均有代售

烏鷄白鳳膏

貼男子、先天不足、後天虧損、腎經虛弱、精、夢洩遺嗣年早婚、房事、瘦、下元虛寒、腰膝背痛、精液缺乏、子青艱難、腎囊潮濕、夜多小便、白濁淋漓、寒疝、氣疝、腎子寒冷、偏墜肚疼、特別效驗○貼女子、經脈不調、月經不准或前或後、經行腹痛、子宮寒冷、赤白帶下、寒血凝滯、久不受孕、屢患小產、血少乾勞、崩漏不止、血色紫黑、或如泔水面黃肌瘦、少食無眠、胸膈膨悶、五心煩熱、產後腹痛、惡露不盡、一切血寒、貼之完全、功難盡述、筆難盡述、此外並治男女老幼風寒麻木腰腿背痛、四肢骨節、半身不遂、腹中聚、均有神效、○定價每貼國幣四圓外埠函購貨款先匯

總理售處　哈爾濱道外中十五道街　**金勃先大藥房**

特別贈送　買一盒送兩盒

強精・健腦・補腎・扶陽

黃色補丸

黃色補丸　主治先天不足後天虧損五勞七傷房事過度手淫精早洩陽萎腎虧遺精乏嗣老年衰精神困倦頭暈眼花耳鳴心跳夜不安眠凡由腎部所傷腰痛背痠軟無力形容枯瘦各症服此藥特別神効常服保腎安神保身體强壯健房事快樂補血生精藥性和平男女老幼均可服用補腎扶陽開胃健脾增加飲食强壯身體萬試萬靈今特提出一萬盒作爲贈送之品以昭效力而便推廣定價國幣每盒一元五毛買一盒送兩盒買半打八元五角附一打贈送處哈爾濱金勃先藥房

烏鷄白鳳丸黃色補丸代理列後

奉天金藥房　日站恒濟堂　大連華泰藥房　安東東益增遼
吉林東升達　江省德泰盛　新京中興藥房　營口洪春堂
奉天大成藥房　錦省同盛居　洮南復慶仁　熱河全富興

婦科珍品

烏鷄白鳳丸

調經大王

▲廣東新到烏鷄白鳳丸主

▲一治、女經血不調、赶前錯後、血色不正、紫黑成塊、血色淡紅或如泔水、服之特別神效、▲一治婦女子宮寒冷、白帶過多、腹痛腰痛、癥瘕積聚、子宮疼痛、服之特別神效▲一治婦女血虧經閉乾血癆症、氣短咳嗽、午後發燒、心跳心忙、服之特別神效、▲一治婦女結婚後久未受孕、或有孕連傷墮胎、久慣小產、服之特別神效、▲一治婦女產後腹痛、惡露不盡、瘀血凝滯、腹內有病成塊、疼痛難忍服之特別神效、▲一治婦女夜睡不安、多作惡夢、驚恐成疾、如同邪病、服之特別神效、▲一治婦女面黃肌瘦、少食無味、四肢酸軟無力、頭迷頭暈、服之特別神效、

▲購買烏鷄白鳳丸者注意

烏雞白鳳丸、乃婦科第一老牌聖藥、風行南北遠近馳名、業已數百年之久、凡購藥者、須認明金雞富貴商標、記準廣東老鋪永安堂之烏雞白鳳丸、庶不致悞、且此藥經本堂用化學配製成丸、藥丸小而收效大、外掛糖衣容易服用、堅固耐久不像蜜丸子腐敗日久生菌而有害也、每盒二百五十粒定價現洋五元

(注意)減價六扣四十天

因此藥初次到哈埠特別大減價六扣四十天凡購烏雞白鳳丸一盒者只收國幣三元購一打者只收國幣三十元外埠函購不加郵費

滿洲國總經售處哈爾濱道外十五道街　金勃先藥房

水晶眼鏡　每副二元

克羅克司　二元五角

夾銀禮品　出貨迅速

工料精良　定價低廉

奉天
城內中街
大西門裡
亨得利
鐘表眼鏡行

味の素

(味之素)

好姑娘作菜歌

好姑娘搖小船。遊荷塘。上菜場。
買了菜兒下厨房。親手作了羹湯。
敬爹娘。爹娘全愛嚐。
同聲稱贊姑娘妙技高。姑娘笑曰。
「並非姑娘好技術。只是愛用**味の素**」
味の素品質良。既清香又鮮美。
聰明好姑娘。佳品**味の素**。

(C—'36)

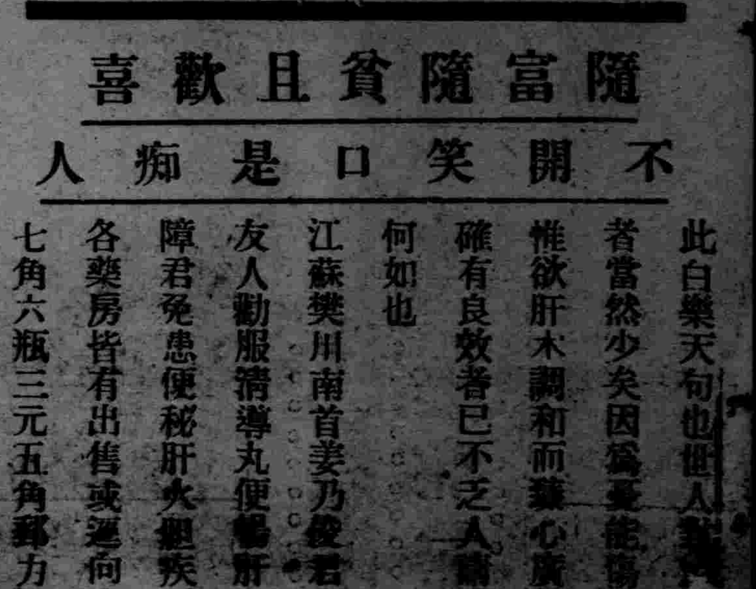

隨富隨貧且歡喜

不開笑口是痴人

此白樂天句也世人對於[illegible]物苟抱樂觀如彼老之怡然自得者[illegible]則患肝病者當然少矣因爲憂能傷肝醫有明訓肝傷則寡歡多怒香泥黃疸等症相逼起矣惟欲肝木調和而臻心廣顏開之境非大解通暢有序不可清導丸潤腸妙品証其確有良效者已不乏人倘試此完美平肝導滯品一兩劑看身體進步精神舒泰爲何如也

江蘇樊川南首姜乃銓君來書云「敝人前患大便秘結肝木不和甚爲不快幾經友人勸服清導丸便暢肝平至今疾病不生曷勝感謝」請問嘗一服清導丸以保障君免患便秘肝火興疾頭痛頭暈氣脹口臭面疹瀉痢痔疾而使精神愉快可也

各藥房皆有出售或逕向上海江西路四五一號韋廉士醫生藥局購買每瓶大洋七角六瓶三元五角郵力免收

PINKETTES

"治廢"之善後問題
日方銳意研究
豫算編成期前可決定

亘月餘在東京協議治廢問題之關東軍顧問原邦道、五日午后、經安奉線由日返京、在車中略談、

治廢善後、果將如何結束、目下在東京中央、現地各機關相聚議、但問題頗複雜、迄余離日以前、未得決定、就中如滿鐵諸設施、有償移讓方法等、尤爲困難問題、惟爲圖會議進捗計、從分科的進行討論、想迄至豫算編成期、可得全面的決定云、

各機關代表 訪園部司令官

在奉各機關代表者、本日午前十時往訪園部○○隊司令官及對東邊道治安工作樹赫赫之武勳、前於三日已凱旋之小田部隊長、對功勞已致謝詞云、

村田曹長慰靈祭 省派科長往弔

故友軍第二大隊村田曹長之慰靈祭、六日午後四時許、在附屬地橋立町葬儀場於大學行、奉天省公署爲表示弔意起見、除致花圈一對外、並派總務廳星子科長、警務廳神子特務科長出席、參與致祭、以示弔意云、

日滿語學院招新生

滿洲國協和會奉天市公署分會、在小西邊門二緯路美國外領事館舊址設立日滿語學院、已于上月十日開學、該學院于五日佈告續招新生若干名、不限年齡、男女兼收、定于七月十五日開學云、

教廳調查 教科書需數用

奉天教育廳、現爲調查審定教科書需用數目、特製定表式、于昨隨令頒發省立各學校、限于七月十五日以前、呈報到廳、調查事項如下、甲、教科書名、(一)某程度用某名教科書、乙、冊別、丙、需要冊數、(一)康德三年八月、(二)康德四年二月、

一日一人 (176) 時賢小誌 楊渡

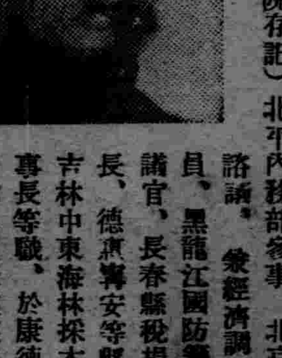

楊渡、字淨溪、現年五十一歲、奉天省海城縣人、奉天高等警官學校畢業、歷任海城縣參事會參事員、中華民國國會參議院議員、(三次)(授二等嘉禾章二等大綬寶光嘉禾章簡任職國務院存記)北平內務部參事、北京國務院諮議、兼經濟調查會委員、黑龍江國防籌備處參議官、長春縣稅捐徵收局長、德惠寧安等縣知事、吉林中東海林採木公司理事長等職、於康德元年八月、任望奎縣縣長、現供斯職、

市署廳舍新建問題
經費約八十萬元
今午開委會討論

奉天市公署、因鑒於舊廳舍、老朽不堪、爲豫將來坍塌、發生危險起見、對於廳舍之遷移或另行新築問題、行具體之對策、爲解決該問題、已由該署幹部組成廳舍問題小委員會、以荒井工程處長爲委員長、從事討論、當時曾決定爲便利民間對市署事務之圓滑、計劃另行新築、曾誌本報、茲該委員會以問題須迅速解決、當於本日(七日)上午九時許、在市署會議室、由全體委員出席、對於新築廳舍問題、實行具體討論、關於新築之經費及預算、以七八十萬元爲中心、進行種種協議云、

映畫教育宣傳工作 定期二次出動

奉天省公署教育廳、前爲謀普及民衆教育計、會組織映畫教育宣傳班、赴鐵嶺等數縣實施宣傳工作、頗收良好結果、茲爲徹底宣傳起見、該項教育宣傳班、定于本月十五日起、二次出動、出動地點、爲昌圖及山遼源等數縣云、

瀋陽縣下數區 乍現蟲災
縣署派員調查講捕滅策

瀋陽縣公署、因馬三家子強國村一帶、於數日前發生夜盜蟲、五六七八區之田禾、受蟲災甚重、現爲設法救濟計、擬派員往各區、切實調查、以便努力捕滅、救濟災民云、

因時制宜 "編竹簾" ○○○○○

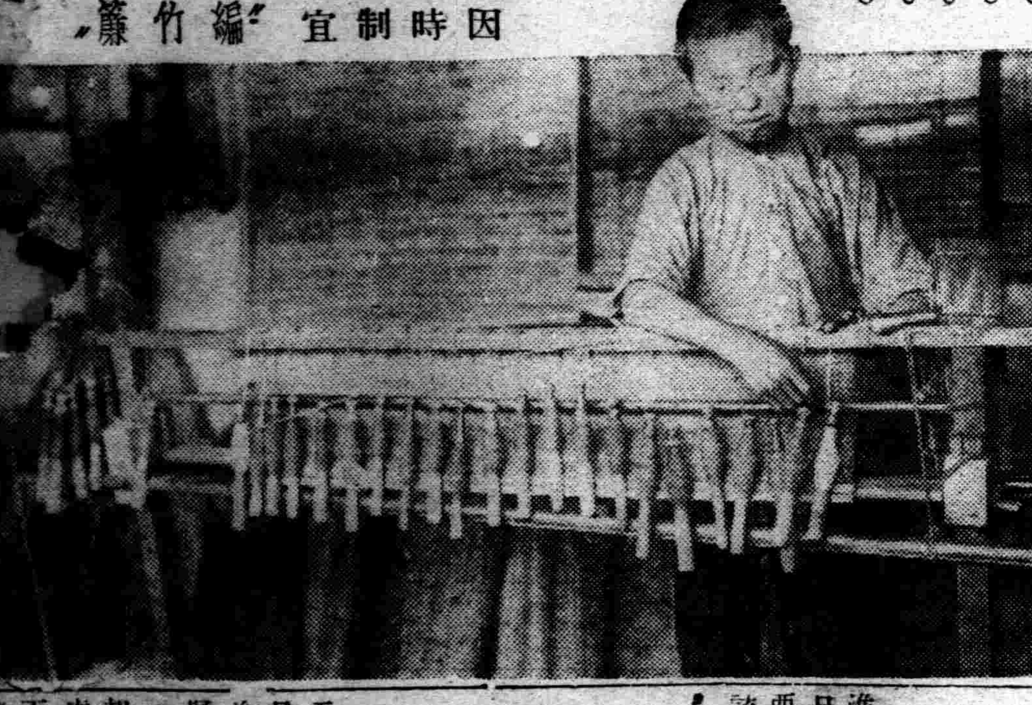

英總領事 今日離奉

駐奉天英國總領事、業經請准短假回國、預定由奉起程之日程、爲今七日、經哈爾濱而西伯利亞鐵路、就歸國之途、該氏爲向滿日各關係機關表示辭行計、於六日午前十一時許、前往省公署、向葆省長表示辭行、當由葆省長親自接待、双方懇談後、當即興辭云、

籌担救濟院經費

【海城】縣內務局、現以各村、籌担救濟院經費、已通令在案、及於今五日、復由縣通令各村公所、查各村預算、雜費及預備費、欵數無多、加感不足、應准由救濟費項下挹注、飭各村即便遵照云、

省署電令速報 主要都市戶口

奉天省公署、以各縣城及主要都市戶口之調查、曾於康德二年一月、電令按照每年六月末及十二月末之現狀施行調查、並限定于翌月十五日以前呈報在案、茲查現在已逾限期、各縣多未具報、殊屬疏忽、特電令各縣公署、速行查填具報、不得延忽云云、

醫專窃案
警廳迅速探索
錢票悉數發現
被捕楊校役嫌疑尤重

小河沿醫專學校空前之大窃案、已經詳誌本報、茲據續訊、警廳以該校校役楊耀堂以外十一人、負極大嫌疑、即以迅雷不及掩耳之手段、將該嫌疑人犯、全數逮捕、一方於當日午後庚續探索、竟在該校堆置物品之小屋內所放置之火爐中、將所有丟失之現鈔文件、全數獲得、該項財物、已均由報紙包裹、似係誠恐敗露、未敢持出、或已持出、因事敗故意又復送歸之情狀、但此等疑問、究不外該校內幕中人、於是對楊耀堂等之嫌疑、又加一層濃厚、警廳方面、對該人犯等、經連日嚴訊結果、然均緘口不認、目下正從事搜索參照之材料中、料不日即可大白云、

十日起運轉 納涼電車

【大連】都市交通會、自前年夏、開始運轉納涼電車以來、頗博市民之好評、因故本年夏自七月十日起、爰例施行納涼電車之運轉、即以美裝之電車兩台、自靜個浦路經常盤橋直抵星個浦間、運轉時間午後一時至九時間、車內如照明座席等施設完備而潔淨、使乘客心地暢快爲宗旨云、

保甲訓練畢業式

【延壽】縣公署內務局、前於六月廿三日、召集全縣保甲各長、一百四十八名、及各警察署派員六名、實地訓練一週考查成績、均各及格、當於七月一日、函請參指各官、各機關、法團首領、以及日滿要人、舉行畢業式、其會序爲、一振鈴開會、二全體肅立、三全體向御影、及日滿國旗行最敬禮、四唱國歌、五內務局長致開會詞、六頒發畢業證書、七參事官(代理縣長)訓詞、八警務局長及各指導官訓詞、九各機關法團首領致詞、十日滿各來賓致詞、十一訓練所職教員訓詞、十二保甲長答詞、十三保甲長向參指各官、各機關法團首領、日滿各來賓、及訓練所職教員行謝禮、十四內務局長致閉會詞、十五攝影、閉會、聞於次日各保甲長、各回本任、執行保甲職務云、

指導官勦匪凱旋

【西豐】縣公署、警務局河井指導官、率隊乘電車四輛、赴縣東南第四區、與雙山胡匪接仗、匪人潰逃、該指導官率隊凱旋、頗蒙上峯嘉許云、

為整理第一市場
市署商販起糾紛
商販代表向警察廳呼籲

大東門外

大東門外市營第一市場內之營業商販、原來均係小東門外舊市場之小商販、當時爲謀大東市場之繁榮、故皆迫令遷入、不意近日以來、市公署爲整理場內之秩序、致與該場內之商販、發生相當糾紛、因之市署方面擬斷然取消各商之許可、致各商代表三十餘名、於六日午前群赴瀋陽警察廳、請求呼籲、現警廳爲和平排解計、從中進行調處、暫諭各商人各守秩序、營業云、

金合社低減利息

【望奎】金融合作社、關根理事、爲對於一般社員、可能的融通、低利春耕資金、農村經濟、頓呈活况、故該社業務、呈空前之發展、目下社員、增加達千數百名、貸欵額達十萬元、存欵額亦二萬數千元、自六月一日、放欵利率低減、貸欵社員、莫不以該社之融資、與連日春雨、同稱爲二大恩惠、現在努力宣傳提倡儲蓄存欵、俾達金融合作之精神云、

警局更動各署長

【鐵嶺】警務局管下各警署長、不時加以調動、以資人地相宜、故於三日特調宿老屯署長姚恩霈、任城內署長、城內署長佟子元、任范家屯署長、范家屯署長潘文閣、任宿老屯署長云、

實行集家 各村設法援助

【海城】縣公署、前曾通飭縣境各村公所、爲以此次實行集家、撤遷人民、多半小戶、一旦拋棄故業、重新建築、不無困難、令仰各村、應於可能範圍內、設法援助、以期易於集中、而資救濟人民云、

主任代所長職務

【延吉】本垣看守所、自日前馬文彬所長、與文牘員曹鴻[illegible]離之云、

新設金融合作社
財部派遣之委員

【新京專訊】政府決定康德三年度將金融合作社添設二十社、並委定準備委員等、業誌本報、茲據續訊、財政部派遣之設立準備委員如左、

舒蘭縣米滿賴喜、樺甸縣山田治男、敦化縣伊藤戰勝、林甸縣栗本滿佐夫、鎮東縣山村誠、安廣縣柴谷保隆、寶清縣前田文雄、勃利縣大塚忠、肇州縣今村喜久司、慶城縣池田誠助、延壽縣渡瀨政雄、木蘭縣青野廉治、五常縣松田幸三、密山縣田中稔、臨江縣松本英正、通化縣財前則二、雙山縣松本武雄、阜新縣岡村春人、彰武縣三井勝義、圍塲縣川內四郎、以上均于七月一日正式任命云、

哈市衛生權擴大

【哈爾濱】依領事裁判權之一部撤廢爲契機、向由日本居留民會徵稅之辦法、由七月一日起、移交市署負責辦理、同時因事務之縮減及經費關係、哈爾濱日本居留民會之範圍、自然縮小、一向由居留民會指定醫院辦理關於市內日人患染傳染病救治及消毒隔離等事務、於徵稅權移交之同時、亦一併交由市衛生科員負責辦理矣、故今後倘有日人患傳染病者時、由市署衛生科診治消毒或隔離之云、

濤水小新聞

一兩車激撞一

小西關同善堂私生子所門前五日午後十時許、有一九五六號車牌之自行車、由此向南、行至該地、適由南來一年約十三四歲之騎車者、車樑上並坐另一幼童、因双方躲避不及、致二車發生互撞、北去兩幼童騎車者、被撞于道西之臭溝內二幼童身上盡係臭泥、哭叫不止、深恐被家人申斥、不敢回家、旋經多人說合、由向南去之騎車者出洋二角、作洗衣費了事云、

一失業投井一

北關榆樹胡同、住戶劉振華、年三十五歲、前在某絲房充當外櫃、于上月間被解僱、到頭感生活困難、竟于五日晨、投井尋死、以了殘生、幸被行人發覺、將其撈上、尚有微息、有無性命之憂、不得而知、

一新墓被盜一

小南邊門外、楊樹林義地前二日、張姓之子、年二十七歲、因病而亡、當即抬埋該處、詎五日家人前往燒紙(俗名攔三)見墓已被掘、屍體拖置坟側、臀部已被野犬所食、衣服毫無、僅足上所穿衣鞋猶在、家人當即[illegible]入棺內、進行掩埋、[illegible]云、

一[illegible]冰桶一

大西關交界內、五斗居[illegible]同、住有吳子林者、年三十餘歲、向務小本營業、五日挑冰桶賣、冰桶放於小[illegible]胡同、忽來一騎自行車者、行如飛、一時不慎、致將冰桶撞倒、冰糕撒地、約有數盤、後將騎車者拘住、包賠國幣四角了事云、

天氣豫報

六日 南西風 曇時驟雨
五日溫度 最高 廿七度二 最低 十八度五

楊總務科長履新

【遼中】本報前誌本邑人事升遷一則、內財教三局長、均已涖邑履新、惟總務科長尚未履新、現新任總務科長楊慶春氏由省奉令涖邑履新、查楊總務科長、係任蓋平縣教育局長、品兼優、作事老練、尤特別謹慎供職、蒙上峯嘉許、因功晉級本邑總務科長、此次履新定必另有一番偉大事業、貢獻新興滿洲國家及本邑人民云、

李曉岩父子滅良 侵占楊姓地被控

【新民】本縣二區趙家窩堡村民李玉廷同子李曉岩者、素無正業、品行惡劣、騙取敲詐無所不爲、去歲其子李曉岩冒充劉文庶之父、私造假信、騙國幣三十元、事後敗露、遭眦被押、已載報端、今該父子又行滅良、侵占同村楊維一地半一段、已被楊某具情、呈控於司法公署、現正在審訊調查中、勝負如何、容訪再誌云、

法院旁聽錄
路人被捕判罪
高院提審終結

李慶貴、西安縣人、年三十五歲、以農爲業、今年二月三日、因事赴隣屯西衛村、行至途中、被警察撞遇、以行跡可疑逮案、刑訊供認爲匪、轉送西安地方檢察廳、偵查屬實、起訴同級法院、審訊結果、判處徒刑五年、判決後、呈送奉天高等法院覆核、經該院提審[illegible]開庭審理、茲將筆錄記下、

問(李慶貴)多大歲數、
答、三十五歲、
問、那縣人氏、
答、西安縣人、
問、住什麼地方、
答、住丁家屯、
問、你是作什麼的呀、
答、我是莊稼人、
問、你家有什麼人哪、
答、有母親兄弟、
問、因你犯盜匪罪、經西安地方法院、判你徒刑五年、呈送本院審核、提審到院、今天你將事實說說吧、
答、我嚜當過胡子、我是好人哪、
問、大同元年你入過匪首劉大爺幫內、集聚二千餘人、各處搶掠、後被官兵打散啦嗎、
答、我也嚜入過胡子幫啊、
問、康德元年六月間、你又入匪首當好幫內、報字榮山、招引三十餘人、未到一月、就被官兵打散、你就回家啦、是不是呢、
答、我向來也嚜當過胡子呀、
問、你是幾時被抓的、
答、今年二月三日、
問、因什麼抓你呀、
答、因我走到半道上、把我撿去啦、
問、什麼叫撿去啦、
答、我由外屯回來、走到半道上、把我就抓住啦、
問、你是往那裡去來呀、
答、我往西衛村辦事去來呀、
問、[illegible]抓的你呀、
答、警察抓的、
問、因什麼抓你呀、
答、我走半道上、遇見警察、說我面生可疑、把我抓住綁上啦、
問、你在原審供的明明白白的、今天你又狡展啦、
答、那是因上刑、不說不行嗎、
問、在那上刑來呀、
答、在西衛村村公所、并西安縣警務局上刑來呀、
問、在西安地方法院、也上刑來嗎、
答、嚜上刑、
問、既嚜上刑、因什麼、你也認爲匪屬實呢、
答、我嚜認哪、他們硬那麼寫的、

檢察官谷正實起立、陳述意見、本案被告人、自認爲匪不諱、請貴院依法核判、
法官問問十家連環、我[illegible]、指定律師常振華、起立辯護、本案[illegible]、并無爲匪的[illegible]依法不能採用[illegible]請貴院諭知無罪、
審判長宣諭、本案今天辯論終結、候判、暫押下去吧、
(閉庭)

青紗障起
增加列車警乘員
期警備之萬全

與入高粱繁茂期同時、最近在安奉線沿線蠢動之匪賊、最可注目、奉天署因有鑑於此、爲期警備之萬全、此次將各列車之警乘員、增員警部補或巡查部長以下四名、同時使移動刑事乘車、定努力檢舉小綹及其他之特殊犯罪、

危險
城垣磚塊坍落
學生被擊瀕死

省城之城垣、因歷年過久、未加修葺、致周圍墻壁、率多坍塌、幸警察防衛周密、未致有傷人情事、六日午前、大南門西甕圈裡、因城垣之磚塊坍落、竟釀成傷人情事、事後經警察發現、除報告警廳、援助外、警廳以該項責任、係市公署之失察、當即知會市署、將城垣迅予修整、茲誌傷人經過如下、

六日午前七時三十分許、有小南門裡大街路西門牌第三二號住戶富英彬之子富金聲、現年八歲、晨起陡步前往城內文廟小學校入校、途中行經大南城門西甕圈裡、是時甕圈內之城墻、突然墜落、當將該生頭部擊傷頗重、該生即時昏迷、不省人事、經該地值崗警士發覺後、當赶往救護、一方通知文廟學校校長及其家屬、即時送入赤十字病院醫療云、

大連長崎間 定期新貨船

【大連】客歲十月、在長崎三菱造船所內建造中之大連長崎間定期貨物船龍江丸、至六月三十日完全告竣、一日午後一時由長崎處女航、進大連港泊於第二埠頭二十一區、午後二時半、於大和旅館內、召集大村滿鐵副總裁、山崎理事、古川鐵道事務所長、以及在連各名紳多人、開催自祝披露宴、該船載重五六二六噸、全長一二〇米、時速十五浬、大連長崎間行三日半、係大汽之新造船、即時開始就業云、

保甲與自衛團
警廳員司定期放送

瀋陽警察廳、以省垣保甲之實施、一般民衆、多數尚未瞭解保甲之使命、現爲說明保甲與自衛團服務之關係起見、定於九日午後、由該廳保安科長王達善、利用無線電、向市民開始講演、其講演之內容、略誌如下、

(一)保甲制度之沿革、(二)保甲暫行保甲法之主旨、(三)保甲制度、爲國民之義務、必須實施、(四)自衛團員應以義務爲本旨、(五)保甲組織與自衛團有密切不可分離之關係、然而保甲牌不是全爲自衛團、(六)牌內各家長、互相檢束義務與連坐責任制、(七)制度連用之輦化方法的規約勵行、與過怠金、

瀋陽警察廳、前往巡視、一面整裝出巡、及至該場見一少年形跡可疑、遂略加盤詰、並引誘至人稀之處、詎知該匪發慌、右手忽向腰內摸索、該股長知事有異、急將少年撲倒、一面格鬥、一面鳴笛、約五分鐘許、奪下擼槍一枝、子彈十六粒、斯時巡視警兵亦至、當即綁帶回局、此時民衆聞鳴笛之聲、不知何因、携男抱女、紛紛逃避、經各方之維持、得不雜亂、若非王股長之智勇、匪稍得逞、槍聲一作、不知被害者凡幾、如此雖然微飽虛驚、誠可謂民衆之萬幸也、

匪賊隱語 飭警學習

【黑龍江】本埠警察廳、以匪賊之共通隱語、若警官警士盡曉、對於偵訪匪賊上、可爲一大補助、緣以特搜集是項隱語、刊刻成書、於月之一日、按名發給、飭官警一律學習、務要嫻熟云、

充實課稅機構陣容

【錦州】課稅權移管、七一實施、當日錦縣公署、已將民會事務、圓滿接收、業誌前報、茲爲實施征收、日僑課稅、充實人事新陣容、期順利進行計、於三日發表、任命省公署財務科屬官、坂上作次郎、橋瓜武幹、先本日雄、傭員、新村利武、宮田征一、教育廳體教科傭員野村繁雄、實業廳工商科傭員、三島壽男、七氏、錦縣公署兼務、充分援助、進行民會行政事務、希收圓滿效果、

馬場餘聞
摩登婦中搖彩
羨煞一般馬迷

五日爲北陵賽馬之最終日、當日天氣晴和、又係星期日、故滿日一般人士、前往者異常衆多、當日午前第五次搖彩、竟爲一年約三十餘歲之半摩登少婦所得、於中彩當時、即赶往領取獎金、領得一千一百二十元後、即僱汽車、偕其愛婿鳳馳而去、事後聞該婦爲開原[illegible]綿、因參觀[illegible]來奉、不意竟[illegible]而獲大宗餘[illegible]云、

警官隻身 擒匪首

【磐石】七月一日下午八時協和會主催、在南門裡廣場映演露天電影、邑內民衆往觀、途爲之塞、警務局司法股長王成志、攜及男女僕僮、[illegible]

冠蓋往來

▲田中副總裁 六日午前一時廿八分、由京返奉、
▲安奉線[illegible]日京、
▲園部司令官 六日午后二時赴撫順、
▲[illegible]州實(滿鐵京大學講師)六日午后一時四十七分、由[illegible]

兒童

太陽出落時候怎覺特別大

小朋友！只要你們稍留心一點的話。在清晨或傍晚。在東方或西方太陽剛剛在水平綫上的時候。這時所看到的太陽。確是好像比日中時的太陽。有大出一倍多的光景。這究竟是什麼原故啊？有好多人說。因爲那時的太陽離地球較近。所以看起來大。其實剛剛相反。那時的距離要比日中時來得遠。由此說來。豈不更見神奇了嗎？

在沒有說出這個道理之前。首先我來舉一個比喩。就比較容易明白得多了。隨便取一根筷子。斜着放半根筷子在水裏的時候。其餘的一半在水外。那便可見到水裏的半根。好像不是同水外的半根是一根筷子似的。這是因爲眼睛同筷子中間隔着兩種不同的媒介——折光的關係。（所謂兩種不同的媒介。便是水和空氣。）所以。當我們看太陽的時候。也是經過兩種不同的媒介——空氣及眞空。（地球外面沒有空氣的地方。叫眞空）。當日中的時候。視綫所經過的空氣層。假定說是二十哩。但當太陽在水平綫的時候。視綫所經過空氣層就不止二十哩。因爲兩種情形都有折光。並且空氣層有厚薄。所以折光的程度也有不同。而人眼裏的太陽也就有大小之別了。

兒童故事瑣集

（續） （鶴齡）

梁。徐陵。郯人。十三歲。通老莊。釋寶誌摩其頂曰。此天上石麒麟也。

宋。虞宗𣃘。年十三。隸御史府。樞密使汪徹臨邊視師。徹以自隨。熟知險阨。徹深嘉之。歷館職。文雅練達。

宋。陳彭年。南城人。博聞强記。年十三。著皇綱論萬餘言。眞宗時上表獻箴。詳練儀制眞宗器重之。一日。賜坐便殿。對其從容。上因問墨知墨充。是何人。彭年曰。伯夷叔齊也。上問見何書。曰。春秋少陽。即令秘閣。取此書。既至令于第幾板尋檢。果得之。上甚喜。累官兵部侍郎。未幾。擢爲執政。『按路史。胎姜姓。禹封胎以烈山。是爲墨胎。成湯之初。析封離支。是爲孤竹『國名。在清永平府』夷齊『謚法。安心好靜曰夷執心克莊曰齊。』孤竹國君之子。國君名初字子朝。夷名允。字公信齊名智。字公達姓墨胎氏。夷齊共謚也。父孤竹君歛立叔齊。及父卒。叔齊讓伯夷。伯夷曰。父命也遂逃去。叔齊亦不而逃。之國人其中子。『夷齊之名智與名知充。究孰是及墨胎中子。爲何名。顧小最友。一參考焉』。

北魏。子冲。字文文朗。年十三而孤。雖家貴達。而身自炊爨勵志向學。不舍晝夜。始忌寒暑。通見經。

晉。王鎮惡。北海劇人。家魏郡。猛孫。年十三。而苻氏敗。寄食澠池李方家。嘗曰。若遭英雄主。取萬戶侯。當厚相報。與從父曜歸晉。客荊州頗讀諸子兵書。劉裕召與語。異焉。

漢。吳祐。陳留長垣人。字季英。父恢。南海太守。祐年十三。隨至官。恢欲殺青簡寫圖經。祐諫曰。此書若成。則載之兼兩。吾恐馬援以薏苡得謗。王陽以衣囊徵名。遂止之家無擔石。牧豕長垣澤中。

晉。錢佐。元瓘子。臨安人初名弘佐。字祐。『一作元祐』年方十三。襲封治。越諸將皆欺其幼佐初優容之將稍不法。佐黜而治之。國中皆畏服。

宋。權邦彥。河間人十三歲入郡庠。頭角嶄然。父奇之。曰。眞名家駒。一日千里也。

宋。晁補之。字無咎。濟豐人。宗愨曾孫。才氣飄逸。嗜學不倦。年十五。以詞賦謁蘇軾。軾歎賞久之。曰。可以閣筆矣。（未完）

奇怪的人頭

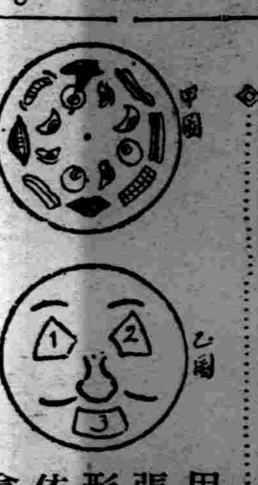

用白色的厚紙兩張、剪成同樣的圓形、照甲圖乙圖、依照樣畫好了、再拿乙圖一二三白的地方挖去、然後把乙圖疊在甲圖上、中央用釘定住、隨意轉動、就變成種種面目了、

下雨 怎不能看出雨點 且看下文就能明白

（安琪兒）

在黑雲霓佈。雷聲隆隆。大雨如注的一天。先生在教室裡講書。因爲降雨過大·學生的注意。幾乎爲雨奪走了十分之八九所以先生講書學生已經聽不下了。如果不講。又怕虛擲學生的寳貝光陰。先生這時見景生情。提出許多問題來問學生。爲什麼要下雨拉？下雨有什麼好處拉…等等學生們一一回答。最後問下雨的時候。怎麼看不出一個個的雨點來。爲什麼像一條綫呢？

這一問學生們都目瞪口呆了。誰也答不出所以然。正在這寂靜的時候教室的一角。站起來最小的學生。答道。

老師。這個問題。是雨點接續太快。人眼不能分清的關係—物體和物体接續的速度。若過十分之一秒。人眼即不能分清。便看如線狀。先生點頭應是。先生看他年歲最小。別的學生都答不出來而他獨能答出並且又很完善。不覺有幾分奇怪和羨慕的心。乃問道。

王敏。你怎麼懂得這個道理呢？敏答。有一天我同父親去看電影。父親告訴我說。電影片子都是一小截斷。一小截斷的。因爲彼此接續過去的速度很快。所以成了走啦！跑拉！！吃飯……的狀態。這個道理就是人眼不能分清物体和物体。接續過去。過了十分之一秒的速度。我想起父親告訴我的一些話。所以我知道點看成線的道理。

嘡！嘡！嘡！到了下課時先生便下課走了！

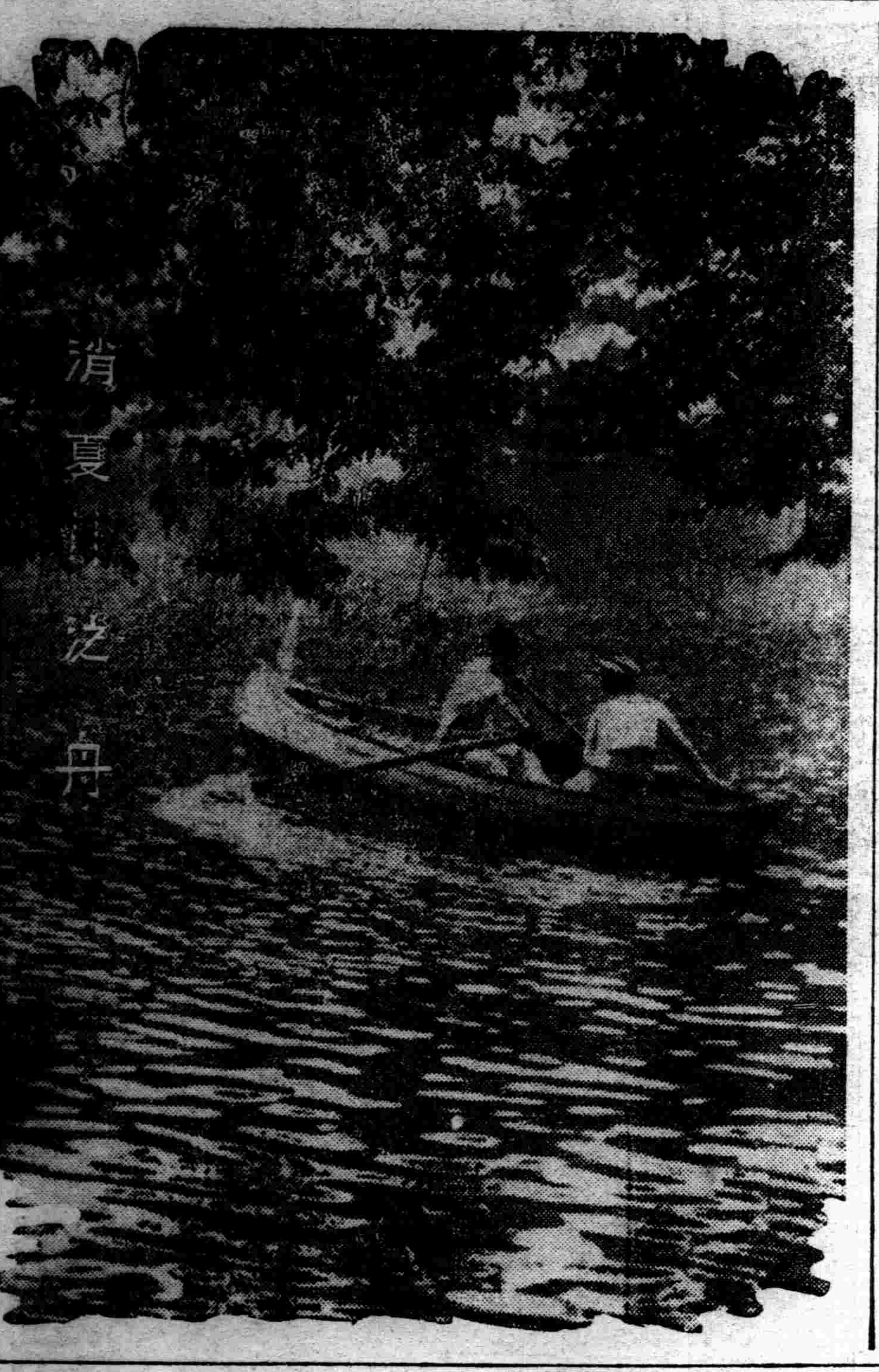

國際消息

英國

英國有若干兒童。現正在向各船公司接洽。擬乘今年暑假之暇。免費的搭乘。而往英屬各地旅行。一以增加帝國的地理與原料生產的智識。一以藉此機會。而與各屬地小朋友們。互相切磋學業。交換智識。聯絡感情。這個計劃。是由倫敦某小學的小學生發起的。在某報上發表之後。全國各地及愛爾蘭的小朋友們。紛紛加以贊助。現已有同志四十餘人。年齡均在十一歲至十七歲之間。預計至本年暑假前。或可達七十人之數。每人所需旅費。以四十鎊爲度。現正由若干教育家。在擬議一切計劃中。大致頗有成爲事實之希望。威爾斯的某兒童。更創議往北極旅行。但未能得教育家們的通過。所以該議現已被打消。

蘇聯

蘇聯莫斯科。從去年十月間起。由兒童們自動的組織了一個兒童工作團。凡是自八歲至十五歲。而在校肄業的兒童。均可加入。加入之後。每天在上課時間之外。均須往各工廠中。作工二小時。不支報酬。至十二月。得到當局的允許。於是立即有四萬兒童。被支配到全市的各種工廠中去。幷定着工作成績最佳的若干兒童。過了若干時。有頒給獎章的權利。以資鼓勵。所以現在已有近十萬兒童。加入了這個集團去。因着人數的激增。各工廠中。無法全部的安插。於是把每人每日的工作時間。減至一時一刻。若是將來加入兒童數續有增加。工作時間。或許更將減縮。這種運動現已很敏捷地普及全國。有若干集體農場中。現亦已有不少兒童。每天輪流着在內義務工作。依估計。全國當已有四十餘萬兒童。在工作着。所以再過十年。待到這些兒童。長大成人時。生產事業的成績。更不知將如何發達。

比國

比利時國的兒童們。在去年七月間創設了一個兒童日報。叫做『比利時兒童』。全部的撰稿者。與編輯者。都是十六歲以下的兒童。該報日出一張半。共計六頁。廣告約佔一頁半。國內外消息。計佔一張半。其餘。完全刊登論文。及兒童科學。與文藝等。銷數約一萬份稍强。這個日報。雖然是附設在一家周刊社裡的。但是除了在印刷上合作着。關於編輯發行等各方面。是完全獨立的。這個日報。不只在歐洲。首屈一指。即以全世界而論。完全由兒童辦理者。怕也只此一家吧。

窮人謠

（肅聲）

周廟腿。王老九。他們倆。好朋友。老周頭。窮發柳。無飯吃。淨淨手。拿麻袋。往外走。一臉麻。長的醜。餓鬼樣。人都嫌。他想到。王老九。來的快。到門口。門前站兩條狗。差不點。咬了手。喊院人。有沒有。小姑娘。扒門縫。別回去。往濱走。我進屋。請看狗！見老王。喝燒酒。看他來。臉一扭。我求幫你別口！好老哥。有沒有？哀求他。工夫久。才給了米牛斗。罵一聲。痛快走！磕個頭。舉舉手。藏袋破。有得口。走到家。漏沒有。不由已。繞道走。手裡拴。要花費。挨家討。都沒有。餓死在。十路口。

蠶豆莢做成的小船

記得我在小時候。每到三四月裏。田裏種着的蠶豆都成熟了。我就和弟弟背着竹筐去摘。當摘了回來的時候。我們就把剝去了豆的豆莢。做成幾隻小船。放在小河裏玩。讓它在水面上飄浮着。樣子怪像黃浦江裏的擺渡船這玩意兒。一般生長在都市裏的小朋友。恐怕不會知道的吧。但是做法是很簡單的。現在就讓我來告訴你們。

現在正是有蠶豆莢的時候。當你看見媽媽或老媽子在剝蠶豆莢。你就揀幾隻整齊的。把它小心的剝開。（如甲圖）取出豆。再拿幾根折斷的火柴梗。撐在豆莢裏。（如乙圖）每隻撐三根。前後兩根的長短相等。中間一根要長些。更於船篷的做法。那更簡單。祇要剪一張正方形的圖畫紙。撐在豆莢的兩邊。（如丙圖）這樣就做成一隻很有趣的小船了。

卓別靈爲什麼不開口

卓別靈的『摩登時代』早經開映了。看過這片的人。都一定有一個疑問『卓別靈爲什麼不開口呢？』

是的。卓別靈從沒有在銀幕上開過口。爲什麼呢？這兒我就告訴你一個故事吧。

當卓別靈還只十年多歲的時候。他徼倖地得了一個雜技團的聘請。到海峽群島傑塞地方表演。因爲島民多不懂英語對於那些引人發笑的俗話和鄉間土語更莫明其妙了。於是對他們的滑稽表演。簡直是不知所謂！以至營業失敗。後來他們討論研究了改久。只有嘗試以姿態和動作來使觀衆了解他們的意思。這一來。卻使他發見一個偉大的秘密—啞劇的力量。

成名之後。他常說『人類用姿勢（動作）來表演一切。比聲音更能使人深切的瞭解』。又說。『啞劇和默片是世界的語言』。

這麼着。他就一直堅持繼續到而今。不會在銀幕上開過口。對於卓別靈。我們不應該把他看成一個小丑來取笑。他的藝術理論。也很値得我們注意的。

（徵答）

山上有羣羊不知其數。山下有羣羊。亦不知其數。如果將山上羊給山下一隻。山下則比山上多半倍。如將山下羊給山上一隻。則上下平等。不知山上羊若干？山下若干？

解答（上次徵答）

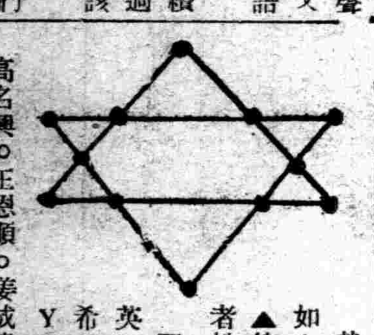

裁法如上圖

▲答對者姓名 賈桂英。布希。HYT。高名興。王恩順。姜成遠。高亞民。紅荷花。田會品。李福臨。謝笑嶷。蕭景何。佟世麟。李鳳春。陳維貴。松濱逸夫。TSO。趙連城。姜有德。瑞德。

謎語

一個樑不打字。開黃花。結棒槌。

打一物 （黃瓜）

兒歌

（大孩頭）

（一）
希奇希奇眞希奇。
黃牛走上大扶梯。
伏天六月穿皮衣。
三歲孩子生鬍鬚。
鯉魚住在火山裡。
白兎黑狗拜兄弟。
日落東來月出西。
螞蟻咬死大母鷄。
拿起掃帚當大筆。
又遇見口袋獸吞驢。
打開米來看口袋。
黃連味道甜如蜜。

（二）
皮。皮。皮。…
拿起被單當大旗。
拿起蠟台吹神曲。
拿起雞罩去網魚。
拿起鋤刀當大鋸。
伸一伸。
比一比。

（三）
黃土坑中遇上你。
癩子眞醜哉！
如蕊如飾如天牌。
手爐蓋。
雨落塵埃。
後園蟲敢菜。
石榴皮掉轉來。
大雪地釘鞋襪。
滿天星斗在臉龐。
前綫槍瘢多利害。
臉上槍眼露出來。

（四）
小小燕子滿天飛。
孩子沒娘眞受罪。
娘親在世一顆寶。
娘親沒了路上草。
哥哥不曾樓樓懷。
白天黑夜閒氣受不了。
看哥哥。
懷抱自己肥娃娃。
含一口哺一口。
一面拍着一面走。
娃娃哭呀呀。
趕快買香瓜。
別氣壞了一枝花。
等妹妹向他要買時。
他說沒有閑錢給你花！

（五）
高高山上一條龍。
我看是條丈丈蟲。
猗巴繞在南山上。
腦袋伸入水晶宮。

介紹奉天著名醫院

入院隨意 內科、性病科 産科、婦人科 新井醫院 奉天琴平町四番地 電話五三七三番

入院應需 派出産婆 産科 婦人科 牧醫院 奉天紅梅町九番地 電話四五五六番

入院隨意 花柳病、肛門病 診療 皮膚病、一般外科X光線科 岩竹醫院 奉天八幡町四 電話三八七七番

入院隨意 小兒科、午後宅診 內科、午後往診 大橋醫院 奉天橋立町一七 電話二二三六番

入院隨意 岡本婦人産科醫院 奉天稻葉町八 電話 日二一七八番 滿三二四五番

入院應需 內臟外科、一般外科 X線科 醫學博士 加藤守吉 加藤外科醫院 奉天稻葉町八番地 電話三六八七番

眼科 診療時間 午前九時起 午後九時止 入院隨意 高尾醫院 奉天青葉町一番地 電話四二五七番

入院隨意 耳鼻、咽喉科 醫學士 永松秀雄 永松醫院 奉天醫科大學正門前 電話二二三三番

齒科 中島齒科醫院 奉天住吉町六番地 電話三二八一番

齒科 口腔 外科一般 倉田齒科醫院 倉田環 奉天平安通廿番地 電話三六五三番

入院隨意 産科 婦人科 派出産婆 西田病院 奉天木曾町十一 電話三一〇九番

內外科 眼科 診療 午前八時 午后八時 嗎啡癮中毒 入院治療應需 松岡醫院 奉天十間房 金城舘橫大街 電話四六三二番

齒科專門 末岡齒科醫院 奉天平安通十四 電話四三二六番

隨意住院 皮膚科 花柳病科 醫學博士 岩切友志 岩切醫院 奉天浪速通三四番地 電話五五八五番

應需入院 皮膚病、花柳病 肛門病、X線科 外科一般 永井醫院 奉天琴平町八 電話二九九二番

入院隨意 外科、性病科、內科、小兒科、 齋藤醫院 奉天稻葉町三番地 電話二七一七番

小兒科專門 X光線科 醫學博士 稻森誠一 稻森小兒科醫院 奉天藤浪町七番地 電話五八四八番

隨意住院 派出産婆 産科 婦人科 醫學博士 龜山正雄 龜山産婦人科醫院 奉天琴平町十五番地（大廟側） 電話三七六七番

齒科專門 堀江齒科醫院 奉天琴平町五 電話七五七四番

齒科 口腔 外科一般 立川齒科醫院 奉天加茂町五番地 公會堂北隣 電話七二二五番

中國立法院長居正 骨肉團圓小紀
—父女一別廿年日本小姐歸華—（續）

張君的神氣不像騙人的，做了十多年的日本小姐，突然鑽出個中國的父親來，這是怎樣一件迷離悅忱的情節她跑回去問她一向認做父親的萱野長知先生，萱野已知道悶葫蘆已經揭穿，便老老實實地向她解答了，

二十年前，孫中山先生在海外奔走革命的時候，居先生隨着先總理僑居東瀛，居夫人生育得太繁密了，而居先生致力國事，頗以兒女成行爲累，那天居夫人生下一個女孩子，居先生的日本朋友萱野長知先生，願意代負撫養之責，他說了幾句笑話，『孩子長大了還是你的，我不是白費一輩子的氣力嗎？最好不讓她知道有這個父親同時我把她當做自己的女兒看待，』

從此，居小姐受日本家庭的撫養，受日本教育的薰陶，她完全忘記她是中國人，而忽忽二十年之久，居先生爲國馳驅，竟把生長在異國的愛女撇之腦後，這亦不能不算是一件罕有的奇談，

居小姐從養父口中得知自己的身世，星眸中噙着一包眼淚，決心回國朝謁生身的父母，她首先回到上海，萱野預先打了一個電報，所以居先生特從南京趕到上海來迎接隔別二十年未見的愛女，最近居小姐由上海到南京，得與慈母之面，其悲喜交集之情，可以想見，

昨天，居先生在私邸激宴親友多人，把這位突如其來的女兒向他們介紹過，滿室充滿着祝賀的聲浪，不過，居先生從此得雇用一個日語翻譯，因爲女公子生長異國，滿口的阿答枯希，中國話是半句都不能上口的，

還有一件重要的報告，居先生不僅得了一位嬌女，同時還添了一位乘龍快婿，不消說得這位快婿，就是從前抱着一片熱情一團勇氣的張君，（完）

世界珍聞及其他

棄蘭易蓮紀

津訊、在野某要人之公子人多以三郎呼之，貌美如冠玉，溫柔似處女，脂粉隊中，頗得青睞，讀書故都，旋因病輟學，養病津沽，要人別墅中，有暇往中原遊藝場聆歌女張翠蘭奏曲，蘭宛平人年十八，會以藝於二人情感最爲熱烈，然蘭家庭視爲錢樹子，監督甚嚴，二人無可如何也，三郎因而病劇，郎母惶恐，遍求方法，要人門客與某，機警多智，獻策曰予識一雛妓柳香蓮者，年貌與翠蘭無稍異，亦平人也，曷於公子病中，以僞惑眞，稍安其心，庶或有救，母允之，遂彷行，三郎病果痊，及三郎覺，並不悔恨，對柳益親蜜，翠蘭之念，竟忘却矣，蓋柳乃多才藝善語言者也，二人遂成婚禮，聞身價金三千餘元云，

黃柳霜悄然離故都 遊津沽北戴河

北平通信、好萊塢中國女明星黃柳霜，上月由滬過京北上抵平後，即下榻錢俊搀夫人宅，迄未他遷，曾迭遊平市各名勝，及南口青龍橋等勝景，現遊興已闌，三日下午三時三十五分搭平瀋通車悄然離平赴津，因行前密秘，故僅一法籍男友到站歡送，黃女士此次赴津，將稍留轉北戴河一遊，是否還返上海，抑或再返北平，行前未決定，

祁連山北視察紀【五】

特別高大的家鵝，肉味近於鴨肉，最寶貴的是天鵝的皮子拔去粗毛以後的絨毛，『天鵝絨』是非常高貴的裝飾女人衣服的材料，

張掖高台一帶的人，常常有個不能解答的問題，他們用肉眼看去，高台比張掖要高，爲什麼弱水會向高台流？記者初時的感覺和他們一樣，但是高度表告許我們，張掖拔海五千呎，高台只有四千七百呎，還是要低三百呎，

高台附近的村莊，多半有高大的城堡圍着，外表非常堂皇如果進村子裡去實地攷察一下，雖然是『年關在邇』，我們仍看不出絲毫殷實的內容來，僅有的一點的殷實氣早被黑暗的政治剝削和高利貸趕到九霄雲外去了！

這時離過年只有三天，還有三三五五的中年婦人穿着污舊的單衣褲到城廂各處偷偷的乞食，她們的家裡，如果有支持一天的糧食，她們決不肯出來受凍，和丟女人們最看重的『顏面』，又假如她們還年輕些，或者有人收她們進妓院或者她們也想作半明半暗的皮肉生活，小小的城市，那有如此容易如期送糧的恩人！在饑餓與羞愧的戰門中，她們終於被饑餓打到街上來了！

在高台停留一天之後，我們不得不踏上西赴酒泉的征途了馬宣山先生策馬遠送至月牙湖上，懇懇話別，盛意忘、從此西行二十里直方向壁，農田非常肥沃，再西則有鹼地出現，地質漸磽瘠，又十里至黑泉鎮，鎮居以外之人家漸稀這裡因爲人家不多，經濟生活單純，有放高利資格的人都找，只在村區上幹公的人偶爾放點賬，每元每月利息二角，只照單利計算，每元每年利息是二元四角，就是百分之二百四十的高利，『公事人』的錢借錢的無論如何少不了的，

出了黑泉鎮，西北上遠遠望着無邊枯草環繞着的蒼蕩湖水，湖水的北面是弱水河身，再北面就是平平的土山，土山上如長蛇式的萬里長城很明晰的進入我們的眼簾，緊靠大路的南面，是不長草木的粗沙梁，大致和大路平行，間或間隔着很大的沙窩，村落樹林再也看不見絲毫踪影，剛才被高台附近鄉村所引起來的江南風光的回憶，至此又變個的換上了外的悽愴！心境被各種問題所佔據，沒留心去路的辨別，我們一五六匹馬的小馬隊，走進了一望的沙漠區域中，愈是前進沙漠愈大，嚮導也不知究竟錯了沒有，大家只好照着沙漠上旁人走過的足跡前進，不過，渺茫的心情已經籠照了同行的每一個人，大家只是不得已而且無希望的走着，幸而不久有兩個徒步的苦力從對面走來，他們告訴我們，我們的道路應該向西北的，走成向西南了，再走下去會困陷在沙漠的中心，當天無論如何走不出沙漠人馬都將 法找水飲食，總算達到了大路驛站的花牆子地方，

（五）弱水南岸的風光

花牆子約有二三十家居民，以產甜瓜著名，前清時進貢的『哈密瓜』，並不正完出在新疆的哈密，一部份出在新疆的哈密，一部份出在敦煌東的瓜州，一部是花牆子所產瓜大而味甜，爲內地絕無之塞外名產，

天已不早，我們只好不住馬蹄的前進，花牆子往西，路仍一面靠南沙梁，一面臨弱水，地盡鹼質，一望草灘，弱水中被冰凍着一隻空船，停靠在弱水的北岸，船的附近，只有三五頭黃牛，自由的在吃草『野渡無人舟自橫』，不意塞上亦有此天然圖畫，

預定住宿地是花牆子西三十里深溝，我們已走到『日已西斜』，經過長的草灘，慢慢上了前面的粗沙梁，梁上有一個破古廟，下馬扣門問住持，（未完）

匈國盲目學者深入巴西探險

布達佩斯電、匈牙利學者摩爾和雙目失明，雖已兩年然彼仍決自行率領一探險團，深入巴西內部，彼將任探險團之精神領袖，因該地爲摩氏舊遊之所，且能述土人各種方言也，此團經費係由摩氏供給，其所得成績將全部贈予匈牙利國業博物院，此行並將攝製巴西土人生活狀況之有聲電影，

魯省男子不准結婚纏足婦

山東省取締婦女纏足，早經雷厲風行，各組並各組織放足會，實行下鄉勸導，惟一般愚民，狃於積習，不自痛改，故年來收效極尠，近經省府擬定一有效辦法，通飭各縣遵行，其最有效之點，即男子不准與二十歲以下之纏足女子結婚，違則處以兩月以下之拘役或二百元以下之罰鍰歷來女子纏足之唯一理由，無非爲易於嫁人，且易於博取丈夫之愛憐，今此新辦法一經施行，所有未婚男子，已不得再與纏足女子配偶，則女子纏足之原意盡失，纏足之風，當可大殺云，

長治狼豺成羣 幼童及婦人被噬

長治縣境最近大鬧狼警豺狼每日三五成群，橫行於野，爲害農民，上月廿三日，在城北十五里之王村早間有某姓之一幼童，在地工作，被狼銜去無蹤晚上復有王姓婦在地正工作之際，一狼突出其背後，而將該婦噬死，經田間工作者大呼，幸保全屍身，而未果狼腹，因致該境內大起狼警，農民咸有戒心，赴田間工作者，必成群而後方敢前往，於廿五日早六鐘許，復在北門外距城三里許之景家莊村南間發現一大蒼狼，經現地工作之農民大呼追逐，該狼向南馳竄，行至城根時，復有人呼逐，該狼乃逕向北城門而竄入城內，當該狼方至甕城時，門警及行路者多人呼喊，並不懼怕，仍向內奔跑，旋即有當地住民多人，隨後追赶，正追逐間，該狼入北街之西北營間而不見，

國破留餘恨 今朝向誰言
阿皇出席國聯 沈痛演詞全文
爲已失帝國作最後奮鬥

◆◆親臨國聯大會之阿皇◆◆

【日內瓦】六月三十日國聯大會，阿比西尼亞皇帝，親蒞議場，代表阿國出席，阿皇當日身着深褐色長袍，於上午六時十分，徐步登臺，態度莊嚴，憂形於色，於致詞時，全場肅靜，各國代表，皆凝神以聆，於是皇乃僞其已失之帝國，作最後之奮鬥，開始宣稱，國家之元首從未有蒞臨國聯大會者，一個國家爲從來未聞最野蠻之戰術，將自地圖刪除者，國聯從未遭遇，王於是乃詳述意軍在東非用毒瓦斯作戰之慘烈情形，謂意飛機隊每隊少至九架，多至十八架，噴射毒瓦斯，播播地面，戰士平民牲畜觸之者悉死，草原與食水亦被下毒，此種殘酷之戰術，在日內瓦國聯大會中，加以斥責，莫宜於余親述之，而以余躬身之曾目覩者爲左證，故余今日之蒞會，乃對加害吾民之罪惡而舉證也，阿王繼言統一阿比西尼亞之努力，曾爲意國陰謀所破壞，意國此次侵略之戰，實爲國聯與文明所不容，意國準備對亞戰爭歷十四年之久，如歐洲之某國不以結歡意國是務，則大局不致有此發展，一種秘密條約實使全局爲之變化，王至是以沉重之聲發言曰，當去年十月間，五十二國內有世界最强之數國，向余保證，侵略者決不能成功，時余深信勝利者必國聯也，意事有大謬不然者，意國之軍火非常充足，而各國紛紛頒行軍火禁令，使阿國不能獲軍火之接濟，試問此五十二國，其曾依照國聯盟約以眞正之助力給予阿國乎，余今日之蒞此，且爲維護世界弱小民族計，環顧各國，歐洲大國對意未施制裁者三，其餘諸國有若干政府，雖曾宣布恪守國聯之原則，但口是心非，仍以種種步驟遏止此原則之見諸行動，阿國曾請各國予以財政上之努力，各國均毅然不顧，通至吉布的之鐵路禁止阿國用之，而意國則可隨意用之，試問此豈爲中立乎，本問題決不照此狀態以解決之，整個國際道德今已陷於危險中矣，以救余籲請國聯出而干涉，以救吾絕望之人民，上帝與歷史，將必念君等之判決也，云，

講演至此，阿皇對衆作結語曰，列國代表諸卿，『余將以何答詰，歸告吾民乎』，於時全場鼓掌，喝采之聲雷動內阿皇遂退，館

光明
（地址）奉天城內中街路南
開幕紀念 大減價
双料加厚 水晶眼鏡
特價每付兩圓伍
外埠函購 加郵三角
如非眞貨 加倍還洋
贈禮・獎勵・
能使受者歡迎 唯本號出品之風景銀盾

幾那盤（キナポン）
安全無痛 解熱針藥
凡正患高熱諸病者之救星
名醫藥櫃必備之聖品

瘧疾的特効藥，而有名之鷄那塩，又可作肺炎，流行性感冒等解熱針藥奏效顯著。惟因伴痛疼硬結之弊向來應用自有限制。
幾那盤係經長年研究，補其所缺，而完成之不痛不硬結，最新鷄那劑針藥也。
本品藥效，不但對瘧疾肺炎等症有殺滅高熱原因菌之功且對一切傳染病共消炎解熱强壯効力顯著更對熱性疾患易併發之血行器障碍以及鼓腸等症潮於病原奏效准確，遠賀其他鷄那劑而上。此爲本品獨創之優點而經京都帝大之石田，鹿沼兩博士鹿兒島縣立病院緒方博士師博士及其他多數臨床醫師咸所讚許也
（適應症）急性肺炎、流行性感冒、瘰疾、白喉、腸窒扶斯、猩紅熱、敗血症、扁桃腺炎、產褥熱及其他熱性疾病、風濕病、神經痛、百日咳、陣痛微弱、結核。
用法 注射在筋肉・皮下・靜脈均可大人每日一二次、每次一筒（二cc）、嚴紮二筒以上同時施用、對於小兒則另有小兒專用、不可挪用大人用。
包裝 大人用（二cc）十筒裝・五十筒裝（五cc）五筒裝 小兒用（一cc）十筒裝・五十筒裝
奉贈實驗報告書不取分文
總發行處 株式會社 田邊五兵衛商店 大阪市東區道修町
QU 59

官准立案 盛製 雙層膠香化積膏
主治風寒 [illegible]
吞酸・痃癖・反胃・泄瀉・痢疾・腸風・瘀血・腎虛・精寒・陽痿・遺精・淋濁・疝氣・婦女經血不調 [illegible]
冷久不受孕・小兒食積・乳積・痞塊・偏墜等症 每份壹圓
濱江經售處
道外頭道街 四合增　道外承德街 和發堂　道外柳明街 同春堂　道外麥[illegible] 保生堂　道外太古街 太和堂　道外太古街 儲興當　[illegible] 恒泰
道外昇平街 魁聚德　道外承德街 寶善堂　道外六道街 同合堂　道外八道街 南雅　道外六道街 中西藥房　道外太古街 慶和堂
外埠函購郵費不加 信內附欵務須掛號
總發行所 奉天城內中街 德潤堂藥局
道外正陽十四街 老福春　道外正陽十四街 德泰恒　道外太古九道街 福茂長　道外太古七道街 大德春　道外太古六道街 恒德藥房　道外正陽十街 廣生堂　四盛和
道外正陽十六街 仁義堂　道外正陽十四街 德泰新　道外新城十一街 天合藥局　道裡新城九道街 仁壽慶　道裡中八道街 永慶藥房

Neo Pedinal
止痛・止咳・鎮靜劑
新北地那兒
僞造品有乞注意
嗎啡・鴉片・海洛英 火速斷癮灵葯
各地有名葯房均有分售
滿洲總經理 金剛製藥奉天支店 奉天加茂町十三 電話七一八四番 振替奉天三三五七番

宣化專門痔藥 准化痔土龍散 痔藥膏
張三多堂
奉天大西邊門外南二經路分所西二十六號
得國民政府實驗專賣專許

壽爾康
▲會集動植礦物精華於一爐
▲獨樹一幟的世界標準補藥
壽爾康有改變敗壞舊體質的奇功！
壽爾康有創造新生命的實效！
德國威彌爾大藥廠監製
本劑所含成分，宗全適合於人體之需要，故對於男女各體部，均有獨特之效驗，下列十二種，乃本劑之結晶成分，深望各界予以市上同類之藥品作詳切之探討及品評，則壽爾康之功效，便能更可知而知矣！
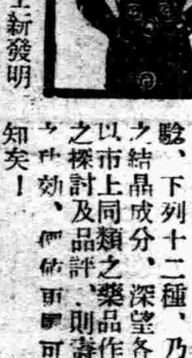
德國愛廸那博士新發明

公開比例
壽爾康之成分超越一切內分泌
壽爾康之結晶成分及特效！
A 盼荷爾豪（PAN HORMONE）阻止衰老
B 大腦腺素（CEREBR SICC）補腦健神
C 腦神經粹（HYPOPHYSE GLAND）恢復性腺
D 攝護腺素（PROSTATGLAND）亢進器官
E 睪丸素（TESTES SICC）性官能病
F 卵巢素（OVARIA SICC）性官能病
G 心臟血素（HAEMOGLOBIN）補血造血
H 腎上腺素（SUPRARENAL GLAND）補腎強精
I 臘雲星（LEOTHINE）療虛補損
J 沛歐泰（EXTR APUIRA PUAMA）強壯精神
K 變質素（EXTR TURN）改造體質
維他命 E（VITAMINE）繁殖益髓
尚有其他名貴成分因限於篇幅不及備載壽爾康分男女用兩種每盒現洋五元男女同價說明書函索即寄如蒙郵購請寄至
代理 哈爾濱道外六道街口 柯爾登洋行 經理
▲大連、華泰、華西、▲營口、中西、五洲 ▲奉天、五洲、大成、▲安東、瑞祥泰 ▲新京、中西 ▲吉林、五洲 ▲黑龍江、中西、▲鐵嶺、義和堂 ▲洮南、和發順 ▲昔蘭店、康德記藥房均售

新高香蕉糖

新高糖果 環球馳名 蕉蜜化糖 香味佳絕

新高製菓大連工場

（一）慎起居節飲食使身體健康
（二）則疼痛侵君之機會自極低減
（三）苟有疼痛『紐祿豐』可助君

紐祿豐係現代醫藥科學所知最純潔最優美之止痛藥料所製成已有多人證明其爲頭痛 牙痛 耳痛 神經痛 瘋痛 月經痛 以及割傷 灼傷 燙傷 跌傷 創傷 種種因傷疼痛之理想的止痛劑并善退燒熱除傷風 治流行性感冒 浙江平湖莫寶勗醫師來書云『紐祿豐止痛確甚靈速本人牙痛嘗用此藥繼又用之於病家患頭痛耳痛背痛胸痛坐骨痛神經痛瘋痛等症莫不應手奏效
各藥房皆有出售每瓶大洋二角或向上海江西路四五一號韋廉士醫生藥局購備一次購九瓶者大洋一元郵力不取不滿五瓶者每瓶二角郵力另加
一切信件可由奉天和記洋行轉上海韋廉士醫生藥局
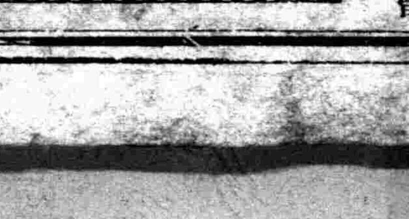

盛京畫報

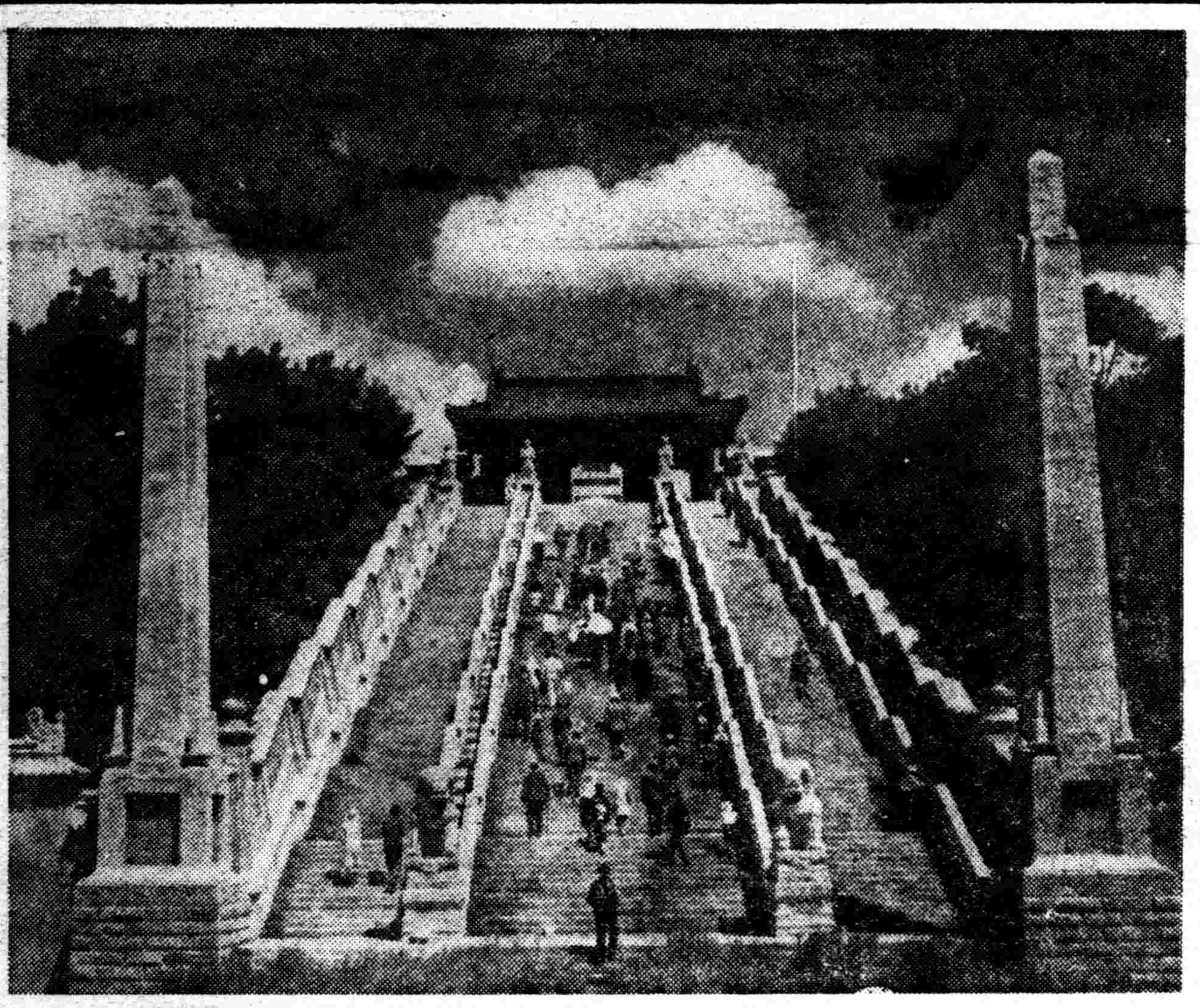

1

2

3

4

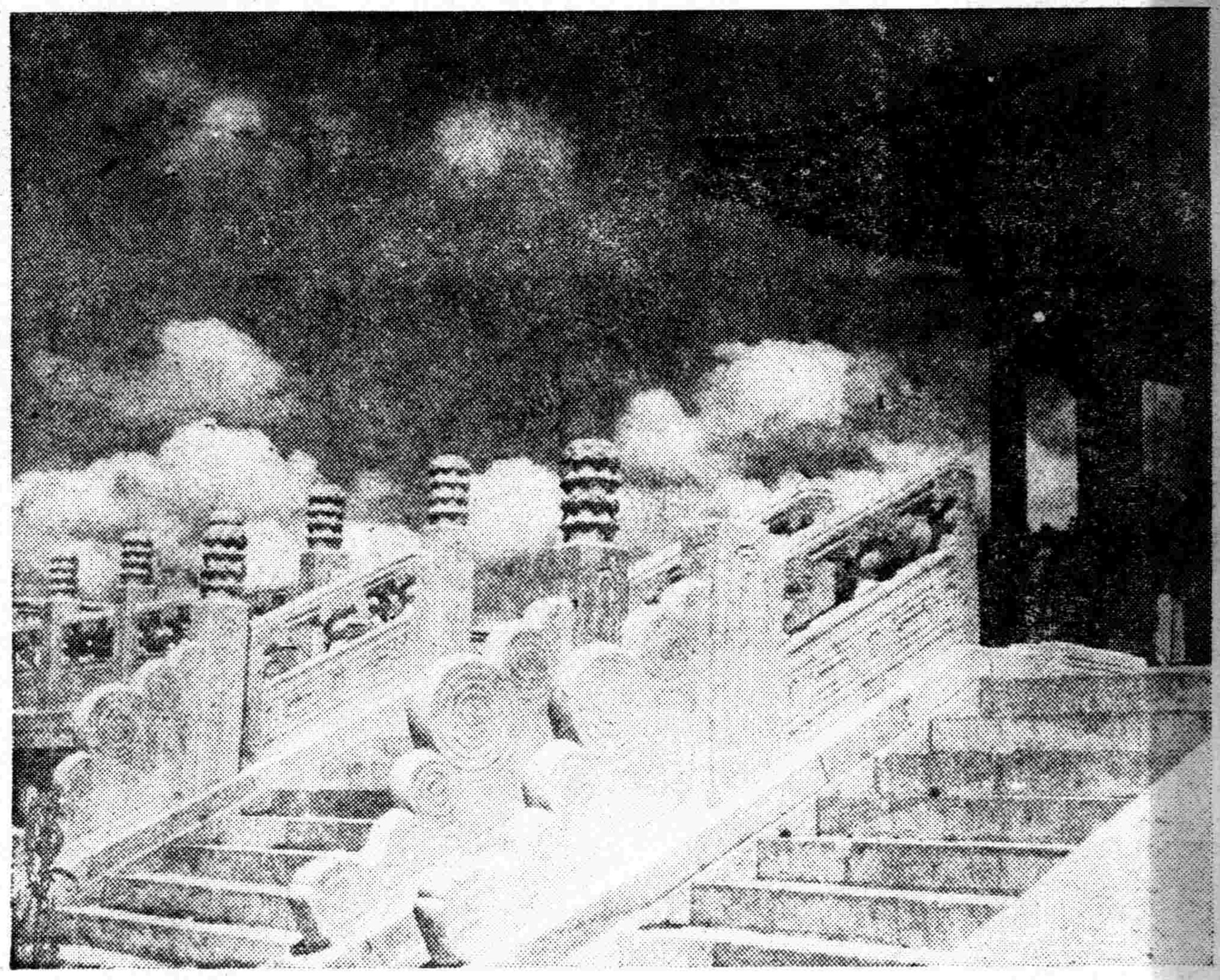

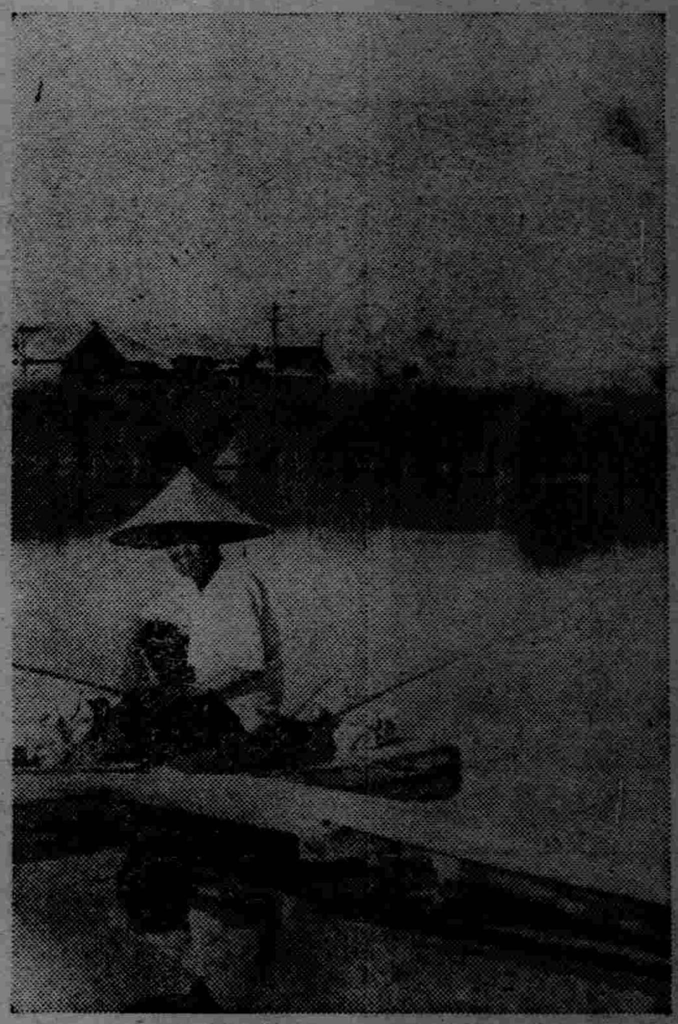

5

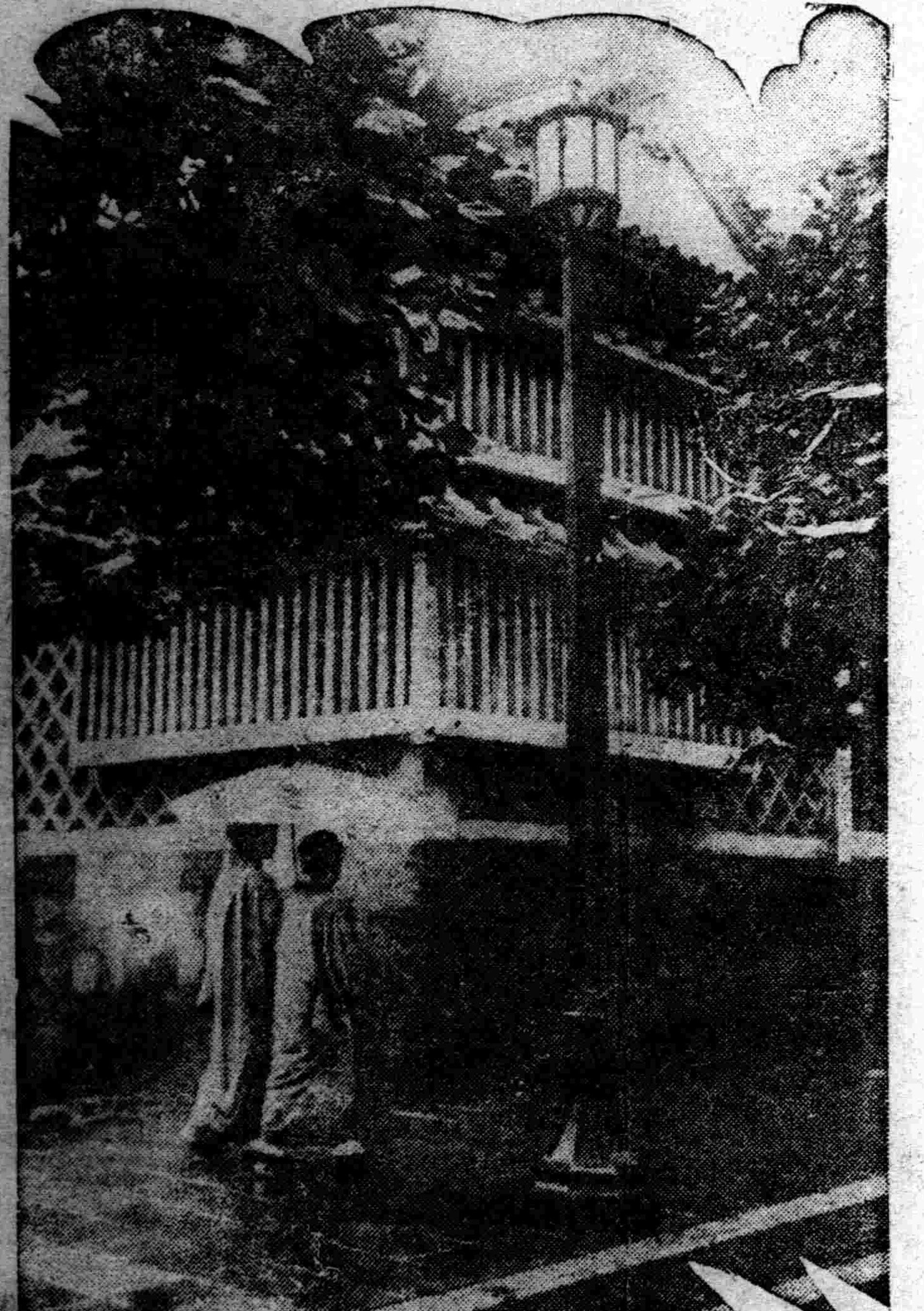

6

7

元帥林探勝

奉天城市、無山水之明美、可資消遣、一般人士、曩者頗希望 開設可一日往 復之郊外探勝地、頃奉天鐵路局、鑑于民衆之要望、開瀋海路元帥林探勝、圖爲元帥林風景、（自一起至四）、（奉天鐵路局攝影）

湯崗子釣魚、（奉天釣魚俱樂部在湯崗子舉行釣魚大會）、（圖五）

東鄰梅雨降下 （圖六）

攝於日外務省附近

日本盛行探勝旅行 （六月二十八日）（圖七）

東京府學務課、爲教授探勝旅行指南起見、招集男女中等學校教員、施行實地練習、本圖攝於江戶川附近、

天下一品

萬

萬字老牌醬油

日本國之一年間醬油釀造額四百萬石
本工場是日本最大工場醸造最優醬油
本工場一年間醬油釀造額六拾萬石

資本金參千萬圓
野田醬油株式會社奉天出張所
奉天宇治町六番地
電話二六九七番

戒煙良藥 **天然清補丸**

此藥本爲清補品、而兼有解除鴉片癮癖之特效、已經內務、化驗證明無毒、性質和平每日淨藥二次、服後可照舊吸烟作事、不寒燥不吐瀉、初上小癮、一盒七日斷淨大癮七盒半月斷淨烟積順大便黑色、小便黃色潤下、不知不覺而疾已除如藥無效原盒退款、此藥出世有年、平津主顧熱烈歡迎、今因便利主顧、特服按現洋合算郵費一盒至一打二元、此藥由津運來、均來哈、此藥男女老幼、四時可服、請試服即知言之不謬也、⊙定價每盒現洋一元二角半打六元六角一打十二元、外埠函購郵費另加

淋濁丹 專治急慢性、五淋、白濁、婦女、白帶、膀胱炎、尿道炎、等症有屢試屢驗的特效藥性和平、毫無副作用、定價每盒兩元、

總批發處天津黃緯路閻氏製藥所駐奉南滿站茂林飯店內

哈爾濱 總經理處 獨家經售 道外桃色巷街 **閻氏藥房樓上**

外埠代理處 ⊙奉天城內鼓樓南志長閣⊙新京商埠四馬路泰和藥店⊙江省城內新新大藥房○營口大平康里什字街義順成信託○大連西崗得勝街延生堂藥房○奉天鼓樓西金城大藥房○吉林省河南街中間同義成鞋店

臭蟲立斃藥粉

夏之幸福

一舉而殺絕害虫之名粉

專驅殺蠅、蚊、蚤、臭虫、油虫等害虫

滿洲總代理店　日本賣藥株式會社　大連市渡邊町

淋病

馳名中外最完備之試驗研究室所發明的

靈藥 **腦保諾爾膠球**

奏効如神　無副作用

（詳細說明書函索即奉寄）

撰服治淋藥究以何品最適宜？

淋病治療失當、足以傷身絕嗣、傳染人群、貽害終身

病家擇藥宜慎、免被劣藥所誤、耗金加病、後悔無及

市販治淋藥、千種百樣擾嚷不勝計數、而不是一時雖見効日久仍復發。且如白檀油澄發生障害胃腸之流弊等。亦有藥性霸烈有礙生育常有病未治癒、生殖機能已爲藥力所破壞。致有絕嗣減種之危險。或被宣傳所惑誤信服用劣藥。不唯徒費金錢不克治療病、反有追菌內竄深入轉成不易診治的慢性淋症。以及惹起險惡炎症。故染患淋症、因循坐誤、固深可畏、而誤服劣藥亦實受害無窮。故求一標本並治有百利而無一弊。當推歷經多年苦心之研究、反覆實地試用之結果。而始完成的中外名醫大家齊推獎證明。世界各地官、私立大小醫院一致採用的「腦保諾爾膠球」爲最穩妥、最靈驗之特效品也。

腦保諾爾膠球者、品質精良、奏効神妙。氣味清香、且無傷腸胃、害消化、等流弊。利尿鎮痛、消毒消腫、透膜殺菌、淨毒斷根、一經治癒、永不復犯。萬試萬靈。百發百中。欲治淋病舍此莫屬。中外醫家臨床試用則得下記綜合的結論。

服後・・・・翌日尿變青・・・約已奏効之表徵

三日即可鎮疼痛・・・五日就能止淋膿・

七天則就病去身・・・永遠不會再復發・

（主治症）急性、慢性、五淋白濁、以及因淋濁引起之一切炎症如膀胱炎、尿道炎攝護腺炎、淋濁性關節炎、以及女子陰門炎、子宮炎、卵巢炎、子宮周圍炎等

（服用法）潜伏期及慢性期之時、每日三次、每次二粒、飯後半點鐘時用開溫水吞服、急性淋及尿道炎等重病時、每次則加倍服用四粒

（定價）三〇粒 壹圓　五〇粒 一圓五角　一〇〇粒 二圓七角　二〇〇粒 五圓

株式會社 藤澤友吉商店製藥廠

支店 大連市山縣通七番地　奉天加茂町十五番地

總店 大阪　支店 東京 京城 上海

經理 大連 日本賣藥會社支店

結核

疾患注射剤

YATOCONIN

ヤトコニン

亞托康寧

頸部淋巴腺結核・小兒腺病質疾患

本劑乃根據日本京都帝國大學教授舟岡博士之研究－於結核病竈內呈自然治癒機轉的石灰沈着之理論－而製成最新結核治療之特效注射劑也。

用法　隔日一回、於皮下注射之但每人至少務要繼續注射三十回。本劑、吸收容易、無何等副作用。

包裝　小兒用 五管、三十管裝　大人用 五管、三十管裝

各埠大藥房均有出售

總發售處　株式會社 塩野義商店　大阪市道修町

性病三部曲

現代病毒非我莫屬

九一四內服新藥　內消血毒　根治不發

九一四白濁新藥　透膜殺菌　止痛止淋

九一四外用藥膏　生肌拔毒　收口全愈　治瘡毒並兼治濕爛癬疥各種外傷

上海中法大藥房　總發行

經售　奉天中街　**中法大藥房**

滿電二八五九號

美大印刷局

橫濱正金銀行

資本金（實收）日金壹萬萬圓

公積金 壹萬二千五百七十萬圓

營業科目　一、金票、鈔票、國幣各種存欵　二、國外匯兌　三、貼現、抵押放欵、其他一切銀行業務

總行及各分支行

日本　橫濱（總行）東京、名古屋、大阪、神戶、長崎、門司、

滿洲國　大連（關東州）新京、營口、哈爾濱、

中華民國　上海、漢口、青島天津、北平、廣東、

其他世界各地

奉天支店　地址、附屬地大廣場　電話代表（日）四九一一　（滿）四六三三五、四六三六　三六七三

小西關分店　小西關大什街路北、第二十九號

君如貧血衰弱

喝了此酒

就能恢復巳往的强壯！

補血强壯

赤玉牌葡萄酒

百杯健康　千杯延年

達茉蘭 腋臭藥

本藥有大號小號兩種

各大藥房均有經售

敷藥兩回　狐臭立去

日本・大阪　武田長兵衛商店股份有限公司

名不虛傳！

各大藥房均有出售

數十年來兜安氏藥膏始終最佳

皮病而用劣藥以致轉劇或釀成惡性者往往有之欲免此虞而求速愈當用兜安氏馳名藥膏此膏乃皮膚病最佳藥品質效超羣盛譽久馳功能拔毒消腫止痛生肌愈而無疤凡屬皮病無不立愈兒童嬌膚尤應採此

上海兜安氏西藥公司

三國志跋 (逸飛)

書籍常有的錯誤。大半是由於發現古本而後得以證明。如紅樓夢上那句『是年冬底』的時間錯誤。便由古本考出『冬』係『八月』的連寫誤筆。便明白了那書不似一般『書評家』所慣用的評語『夢話也』了。近日心閒無事。常在圖書館閱覽舊書。因爲舊的史書載着許多過去興衰的事迹。人事消長的因緣。隨便對於自己與國家。似乎都有一看的必要。見目錄裡有一套『晉人手抄三國志』。一顆好奇的心。急欲一見。遂取出一看。末尾有一跋頗有價值。據我所知。國內尚很少有人研究到這里。

三國志一書的重要性。不在其爲史書。最大的原因是有一部『三國演義』民衆讀物拿它作過藍本。所以志的錯誤。往往影響到演義。這是我們注意的原因。那跋說。『右晉人書吳志虞翻。陸績。張溫傳殘卷。自翻傳『權於是大怒』之怒字始。至溫傳。『臣自遠境』止。計八十行。行十四五字。有十六字者。中有蠹缺。餘存字一千九十許。以南監汲古閣武英殿諸刊本校之。異同凡三十有餘。乃大明刊本有誤。絕不可通。得此證之。信史眞義。白。張溫傳『便欲大構於丕』。不字諸刊本皆作『蜀』。此蜀字義不可通。考張溫以黃武三年使蜀。是歲魏爲黃初五年。蜀漢爲建興二年。黃初二年。魏以曹休等三道攻吳。權遣呂範等拒之。乃揚越蠻夷多未平復。內難未弭。權卑辭上書。求自改悔。蜀漢先主王于以章武二年薨。陸遜於歸。還住白帝。權即遣使請和。以曹操父子陵轢漢室。終奪其位。責先主以宗室維城之義。先主有慚色焉。未幾。先主崩於永安。後主嗣立。孔明執國政。志在討賊興復。無復東下之規。而吳亦將無西顧之憂。乃魏文帝丕。時則巡幸廣陵。臨江欲渡。當此之時。孫權虔心積慮。所欲大構者。不在蜀而在魏。彰彰明甚。故當溫之將行。權謂溫曰。『卿不宜遠出。恐諸葛孔明不知吾所以與曹氏通意。故屈卿行。若山越都除。便欲大構於丕也』。如各刊本作『蜀』。是使溫於蜀復將大構於蜀也。考其已往。證之當時。驗之將來。皆無其情。得此一字正。之於孫權當日和蜀圖魏之策畧。瞭然在心目間矣』

這個跋很長。尙有一節考劉基爲官票爲『大農』不是『大司農』。因爲大農是漢官名。大司農是魏官名。但這與歷史事實無重要關係。只這張溫傳的錯子。與演義『白帝城托孤』以後的事實有重大關係。望留心『民間讀物』的人。多多注意這本書。

論詩‧從永明體到律體(四) (郭紹虞)

盡當時之所謂抑揚律。雖可以從平仄一方面去解釋。然而未必僅僅只是平仄的問題。吳淇選詩定論有云。

今之爲近體者。不過謂平聲平道。上聲抑。去聲揚。入聲抑於去而揚於平。分爲一平三仄用以作式。兩平夾一仄。兩仄夾一平。以穩稱其聲勢而已。豈知字之抑揚。其來有自。微有氣。細如髮。豈區區在平仄之間乎。……試觀等韻有十六攝。次如『恩』。甚如『虞』。此一抑揚也。每攝七倫。有重有輕。輕如『飛』。重如『匪』。此亦抑揚也。每倫之音有清有濁。濁如『群』。清如『見』。此亦抑揚也。每音四聲。有高有低。低如『上』。高如『去』。此亦抑揚也。……又烏得拘泥於仄一法。遂謂斷盡抑揚之致乎？』

此言可是。不過他以爲這是『三代之遺而漢魏猶爲近之』。以爲『沈約不應以區區四聲八病之說壓語古人』。則是結論與我們不盡相同的地方。我們以爲永明體與律體的分別正在於此。文中于天地篇稱李伯藥論詩『上陳應劉。下述沈謝。分四聲八病。剛柔清濁。各有端序。』亦可知平仄之外。尙有他種抑揚關係。所以永明體的詩有時可以不諧平仄。我們可以套用吳淇的話。『永明體的音律。何嘗區區只平仄之間乎？』(未完)

性道實學 (宗之輯)

序二

易繫辭曰。立人之道。曰仁與義。斯道之於人。猶布帛菽粟。胡可一日缺也。宋史特撰道學傳說者。以爲岐道爲二。雖倚之而實未知道之本原也。斯道之於天下。如日月之經天。江河之行地。亘萬世而不易者也。堯舜禹湯文武周公孔孟所以治國平天下修己教人者。無非仁義之道而已。遵之則治而興。背之則亂而亡。夠稽往史。歷歷可徵。在昔有宋賢哲挺生以及程邵張朱著書立說。莫不以倡明聖道轉移人心爲志。是以風俗之美。氣節之高。上追東漢。下邁東林。方今政教隳。聖道衰。以性理克省之說。不便於恣肆縱欲之心。於是有倡廢經之義。以爲高深迂遠。不合於民主時代。邪說詖行。風靡一世。卒之天下大亂。遍地干戈。饑饉洊臻。人民輾轉流離痛苦。而無所許。若是者皆人心不正。人道淪亡之害也。春秋戰國。孔孟所謂栖栖皇皇席不暇暖者。無非欲救民而弭亂。是以經書所言。立人之道。剴切詳明。亘萬世而不易。彼所謂高深迂遠者不合時宜。非經之咎也。眞理不明。邪說害之耳。凡衣食於斯大地者。固無一不由此道而行。背之者其人身雖存。其心已死。心死即亂亡隨之。可懼也哉。今欲救世亂。先正人心。欲正人心。先崇正道。道正而後邪說淫辭者不得作。斯道浩然于天地間矣。竊嘗論之。周公太極圖說或訾爲陰陽家言。不知非也。無極太極。所以明萬物。一元之理。與張子西明理一而分殊之說。一貫仁義中正之道。及仁者之理。大公無我之心。民胞物與之懷。因人道之極致也。通書首言誠字。尤是藥今世無實之弊。朱子稱其綱道体之精微。利祿之內含以振起俗學之卑鄙。斯言亦言亦萬世不易者也。余小子戴天履地。遠不能昌明聖教。近不能克紹祖學。抱殘守闕。負咎滋深矣。幸人心不遠斯道。終不惟湮沉。慈谿張生甫先生志在淑世。今書曰性道實學。發揮聖教以覺世牖民。其說均本人道之本原。發人深省。是以格致誠正修身。以至齊家治國天下。鄙亂而不亂。是則日夕馨香默禱者歟。(序此文者爲副原稿並書及編者誌)

燈謎 (趙種雲)

泥(易經句一)水下土
郵細歷城(書經句一)達於濟
礦燈泡(詩經句一)不顯其光
春夏秋冬金木水火土(四子句一)集大成也
朔晦(古文句一)東方未明
花船夜泊浦口邊(唐詩五古句)美人淸江畔
古玩鋪(俗語二)三年不開張
張開食三年
臨時公館(日本地名)別府
菊花酒(曲牌)秋蕊香令
號房(字一)閣
風正一帆懸(泊人)張順
大力出家(志目)金和尙
朱溫之志(劇目)汴梁圖
五十斧(電影片名)開山闢地

掄珠隱筆外篇(十) (儒丐)

故國霍初局長。好聚珍書。刻有控鶴監秘記等內感作品。余嘗讀之。其文妍麗。簡鍊。非唐人莫辨。惟誨淫之作。終不可以爲訓。宜有人爲代焚之也。茲見某筆記。記武后一事。爲控鶴監秘記所無。且足以爲好淫荒嬉者戒。故錄之。

隊隊鴛鴦

唐高宗造鏡殿。武后意也。四壁皆安鏡。爲白書秘戲之需。帝一日獨坐。劉仁軌入奏事。驚走下階曰。天無二日。土無二君。臣見四壁有數天子。不祥莫大焉。帝令鐫去。武后不悅。帝崩。后復建之。楊廉夫詩云。『鏡殿青春秘戲多。玉肌相照影相摩。六郎酣戰明空笑。隊隊鴛鴦漾綠波。』胡應麟云。六郎謂昌宗。明空即曌字耳。但鏡殿爲隋煬帝所造。迷樓記。帝設銅屏。四周殿上。白晝與宮人戲樂。纖毫皆現。高宗時。武后用事。中外謂之二聖。仁軌蓋假此以諷之也。

按。后之淫亂者。在漢爲呂后。在晉爲賈后。帝之逞才不羈。好爲淫者。陳則後主。隋。煬帝。至唐武后。實兼上之四人而一之。幾不自以爲女。故既稱帝號。又復公然以選面首。呂賈所不敢爲也。故右補闕朱敬則上書曰。陛下內寵。已有薛懷義。張易之。昌宗。固應足矣。近聞尚食奉御柳模。自言。子良賓。潔白美鬚眉。左監門衛長史侯祥。自云。陽道壯偉。過於薛懷義。專欲自進。堪充宸內供奉。無禮無義。溢於朝聽云云。此等奏牘。千古奇文。蓋非則天尊。不能有也。

或曰。淸々慈禧如何。余曰。此千古女丈夫。不世出之英傑也。能知人善任。能撥亂反正。措國家於磐石之安。覩朝野事。如掌上觀紋。惜不通外情。晚年惑於黨爭。乞握政權。不使德宗親政。實爲大錯鑄成。誠國家之不幸也。至后本身。才智超絕。晚就於娛樂。亦因其所。然而絕無穢德。外間謠言。欺心僞造。直不啻狂犬之亂吠耳。

烏城回憶錄(三二) (孟槃)

一、每朝大霧。烏城冬多晴雪。春夏秋無大雨。然小雨頗多。從來無霧。據土人云。烏城見霧。內地及本地必有災難。同治八年。回匪燒殺烏城。是年大霧。光緒廿六年。拳匪肇禍。烏城蒙兵譁變。是年大霧。辛亥庫倫獨立。烏城驅逐將軍。亦見大霧。今又見大霧。決非吉兆。

一、烏城是年二月。二次城震。皆由西向東。隆隆有聲。屋宇震動。蒙人亦認爲不祥兆。

一、別魯巴士公旗雨雹。該旗在烏東北約四台地。土人謂該旗從不雨雹。若雹時。蒙地必有變故。

一、野犬夜嚎。蒙城俄蒙人家。莫不畜犬。另有野犬千數百頭。皆無主養。自由生活蕃殖。蒙古人死。則棄諸野。任犬食之。人死犬不食。爲有罪惡。尙須喇嘛誦經懺悔。必食盡而後止。蒙人有云。吃肉還肉是也。庫倫野犬尤多。萬數千頭不止。庫烏地方。夜行必須携棍。不然野犬吠人。因而食活人者有之。庫倫民五年冬。有二俄婦。夜行未持棍棒。竟爲野犬噉食。是年烏地野犬夜嚎。聲最凄慘。往年並不聞也。

一、是年烏城喇嘛。日夜誦經。或傳活佛諭令。平民亦必誦經。皆云中蒙人民。將有大災大難。

一、余署養有野鶴二支。鶴最易馴。衞兵由山中捕來雛物。署中養以爲玩者。一日來一野犬。竟將兩鶴攫食。血肉淋漓滿院。亦奇事耳。(未完)

名勝錄 梅園與太湖 (宗光)

無錫城附近最有名頭。便是太湖。太湖這個名字。聽起來十分熟。差不多地理上。小說中。詩詞裡常常有提到太湖的。據地理上說太湖是出產魚蝦。及水產物很豐富之地。其實太湖不但豐富著名。而其風景之壯麗偉大。也是罕有的。最少比南京的玄武湖。莫愁湖要大幾十百倍。洞庭八百里的壯波。大概也比她大不了許多罷？太湖沿岸有兩個有名的公園。一個是梅園。一個是蠡園。梅園比較小些。裡面山水幽靜。建築古雅。一石一木都配置得有意。最特別的是園中的梅樹多至不可勝數。全園十分之七八都種梅樹。我想要是在初春梅花盛開的時候。滿園都是梅花。更要比現在幽雅了。園心是『誦豳堂』。堂中懸着康有爲的『香海』匾額。還有假冒康有爲寫的『香雪海』的匾。字跡非常的相似。園中因地勢的高下而築。在最高之處可以望見太湖。蠡園也很幽雅。不過沒有那麼多梅樹而已。園心有荷池。池水淸碧。大概是從太湖引進來的水。池中的荷葉已多冒出水面了。花還沒有。這園兩面臨湖。前後都是波光水色相映照。愈顯得園中山幽水淸了。

太湖的沿岸。有許多遊船。價錢非常便宜。不過太湖面積太大。所謂遊湖。也不過順着岸邊走走罷了。湖心水又深。又沒有什麼看的。所以沒有人去的。除了漁船以外。太湖通許多大河。所以船隻總是來往不斷的。太湖平常風平波靜的時候。是那麼的平靜。像一面鏡子。只有遠遠的地方。有一兩處淡山影。不然。就像一面大海。坐在船中一看。天水一色。遠處的船隻。用盡了目力才看一點黑影。湖面浩浩渺渺。不知有多少寬闊。遠處的帆船。在鏡面的水上走着。水像是透明。船就像是掛在空中一般。很有意思。『暮靄沉沉楚天闊』。這話眞是不錯。不到了這浩的大湖面。不知道這天闊的『闊』字用的恰當的。但是平常太湖風然平穩而靜穆。到了暴風雨的時候。海波湧起一二尺多高的大浪頭。小小的遊船。那裡還敢到湖中去？要看這太湖風波的奇景最好到『黿頭渚』看去。那裡有時也有個茶棚。遇到下雨。一面到那裡避雨。一面看那白浪連天。濃雲壓水的奇景。也很有意思。下雨時的『亂石崩空。驚濤拍岸。捲起千堆雪』的太湖。比平常更覺得偉大呢！

無線電

七月七日(星期二)
奉天放送局
午前六點 新滿語建國體操
六點二十分 東日語無線電體操
七點 奉中等日語講習
七點二十分 連淸晨音樂
九點二十分 新日語菜譜
十一點四十分 奉日語新聞
十一點五十九分 〃滿語正午時報
午后零時卅分 奉日語唱片
一點 〃滿語相聲
一、歪講三字經，李永春、
二、地理圖，奚醒聲、
一點二十分 新滿語新聞
一點三十分 新人口問題 楊松
三點 奉日語新聞
四點一五 [illegible] 由新京國際運動場中繼
五點 奉日語兒童時間
五點三十分 奉滿語新聞唱片
六點 東日語新聞
六點二五分 新滿語政府公報
七點二十分 〃伴舒樂及鋼琴
八點二九分 〃日語新聞
九點 〃劇 宇宙鋒
新亞集團 [illegible]
〃 節目予告

涼州曲考(六) (根澤)

昌齡則又引手畫壁曰。『二絕句』。之渙自以得名已久。因謂諸人曰。『此輩皆潦倒樂官。所唱皆巴人下里詞耳。豈陽春之白雪之曲。俗物敢近哉。』因指諸妓之中最佳者曰。『待此子所唱。如非我詩。吾即終身不敢與之爭衡矣。脫是吾詩。子等當須列拜床下。奉吾爲師。』因歡笑而俟之。須臾次至雙鬟。發聲則曰。『黃河遠上白雲間。一片孤城萬仞山。羌笛何須怨楊柳。春風不度玉門關。』之渙即揶揄二子曰。『田舍奴。我豈妄哉？』因大諧笑。諸伶不喻其故。皆起詣曰。『不知諸郎君。何此歡噱』。昌齡等因話其事。諸伶競拜曰。『俗眼不識神仙。乞降淸重。俯就筵席。』三子從之。飲醉竟日。』

就中所歌高適五言絕句一首。與樂府詩集所載的散序第三遍相同。而散序第一二兩遍。排遍第一二兩遍。則並不是高適的詩。由此知唐代的大曲往往是湊合各家所作而不一定全曲都出於一人之手。又梨園伶官在旗亭所歌爲何曲。今不可考。而高適一詩。樂府詩集於涼州歌的序第三。王之渙一首。又恰是涼州詞。然則或者正是涼州曲。也未可知。

王翰。李白。王之渙都是開元天寶間的詩人。至以後張籍有三首。薛琮有一首。薛逢有四首。(俱見全唐詩)。不一一列舉。惟王翰。李白。王之渙所作皆七言絕句。薛琮一首。則是五言絕句。

樹發花如錦。鶯啼柳若絲。更遊歡宴地。想見別離時。

薛逢四首。有一首是十言絕句。另三首則是五言絕句。

千里東歸客。無心憶舊遊。掛帆遊□水。高枕到青州。
君住孤山下。烟深夜往長。轅門渡綠水。遊苑繞重陽。
樹發花如錦。鶯啼柳若絲。更遊懽宴地。愁見別離時。

蔡氏謂唐人的涼州歌曲多是五言詩七言詩。得此益驗。而王灼謂『就大曲製詞者。類從簡省』。也可以得到証明了。

希望(續) (鶴林)

機埃格言說。『希望者失意之第二靈魂也』。我們如果能在失意中。再生一種強化的希望。雖然不敢期於定能得意。但終必爭回失望的代價來。況且希望是一種含有燃燒性的東西。死灰還到迎風的所在。還很容易復燃起來。我們失意的青年啊！千萬不可把失意後的希望餘火。一並拋到水裡去。寧可多走一兩步。把它送在迎風的地方。安心靜候。

看它放第二次的火花。論自救的先生不也這樣說了嗎！『人無論處如何困苦顚連之境。惟有努力奮鬥。以相掙扎。斯前途有光明之一日』。我們假定希望在人生發達中。就是長途汽車的燃料。沒它車是寸步難行的。有它就是路在泥濘裡。也可以掙扎出來。馳驅前進。所以德富蘇峯說。『有希望則可以轉失意爲得意』。我說不但如此。就是行程的遠近。也要與燃料的多少成正比。希望大的成功才能大呢！不過燃料的來源是財力。材力不達而希望過奢。便是妄想妄想。爲謬誤的信仰。是一種精神病症所以我們應常戒除它。(未完)

筆考 (高伯夷)

今人咸知用『筆』。而洞悉淵源者。殆寡。今姑就所知作『筆考』。

說文書字解。『界也。象田四界。聿所以書也。』段氏註。『聿者。所以用書之物也。』王氏說文。引太玄飾次三註。『吐黃舌。拑黃聿。註。聿。筆也。』許書。『聿。所以書也。楚謂之聿。』詞源。『聿』。筆也聿誠是。則古之所謂『聿』。即今之筆也。…禮云。『左佩玦捍管』註。『管。筆也』。筆則筆。削則削。其形制未聞。孔子修春秋。嘗曰。『筆則筆。削則削。子夏之徒。不能贊一詞。』出史記孔子世家。漢史遷所述。不足爲當時有筆之證。

說文。聿部。『楚謂之聿。吳謂之不律。燕謂之弗。秦謂之筆。』馬縞中華古今註。『古之筆。不論以竹。但能染墨成字。即謂之筆。秦呑六國。滅前代之美。蒙恬造筆。以枯木爲管。鹿毛爲柱。羊毛爲被。所謂蒼毫也。』說文『著于竹帛謂之書』。註。『古時之書。用竹木。用帛蓋起於秦。』是爲筆臨紙進之一證。

康熙字典。刀部創字註。『古者未有紙筆。則以削刻字至漢雖有紙筆。仍有書刀。是古之遺法也。』周禮考工記。『築氏爲削。長尺博寸』註。『今之書刀也。』可知古人作書。以刀爲筆。又考說文解字序云。『臣迄五帝三王之世。改易殊體。封於太山者七十二家。靡有同焉。』是。刻石。非毛筆所能爲。且秦書有八體。三曰刻符。四曰殳書。均非用刀不可。後漢書。『出刀筆。書謁。』史記『蕭相國何。于秦時爲刀筆吏。』後世稱訟能又狀之人。爲刀筆吏。實本於此。蓋古書用刀。以刀爲筆也。嘗考。古之筆者。竹片也。用以代筆。而書之於簡者。其後有刀。以刻竹石。嬴秦以後。蒙恬造筆。是爲有筆之始。區區一得之愚。尙希海內明達有以指教！

九星日鑑

七月七日 [illegible]

▲一白之人、[illegible]協力、[illegible]則可不誤、庚癸長吉、▲二黑之人、願望雖不成功、然勉需幹去、則有後日之悅樂、▲三碧之人、宜避意之衝突、而不貫徹我意則吉、甲巳辛吉、▲四綠之人、此日若不計劃大事、則無過誤、但注意病難、巳庚辛吉、▲五黃之人、達其一半、勞苦心幹去、坤亥癸吉、▲六白之人、運氣不佳、如旱天得慈雨一般、增加佳運、亦增悅[illegible]、▲七赤之人、[illegible]而不失人和、[illegible]乙丁癸吉、▲八白之人、[illegible]幹去、則有[illegible]、▲九紫之人、被誘巧言、易陷於危難、非加注意不可、甲丁亥吉、

▲訂誤。五日本版『涼州曲考』題目下。第二段第七行『但今可以已句以下。均誤是日影海餘潘版『彩片影響明星命運』題目下第三段第三行『白露綠。哈』句以下之本文。經手民排誤。互相顛倒合亟更正。

透方
根治淋白濁 [illegible]
上海法租界 [illegible]

四經路七緯路
瀋陽電影院
開演時間
每日‧二時‧五時‧八時‧三場
今日開演
明星公司最新精心傑作
兄弟行
胡蝶 高占非 舒繡文 朱秋痕 梁開元 沈駿 合演
全部有聲對白鉅片
▲『兄弟行』的故事、有高潮、多波浪、更富有刺激！
▲『兄弟行』的劇本、既緊張、又活潑、更富有情感！
是名片姊妹花的兄弟篇！
是鄭正秋先生的紀念品！
聲勢顯赫！威風凜凜！
優待票 樓下……二角 樓上……三角
普通票 樓上……五角

大西關大街
天光電影院
今天日夜開演
價目 二角 三角 四角
時間 二點 五點 八點
環球公司偉大出品
驚險動魄 北極歷險 實地攝製 有聲鉅片
冰山探險記
雪山崩裂 冰島猛撞 飛機失陷 野熊吞人
看冰山探險記好似置身於寒國之間！
下期公演 國色天香

南市場
東安電影院
開演時間 旬日‧二時‧五時‧八時
今日開演
譽滿東方俠義機關連續長片
第一集 女鏢師
同時加演滑稽笑片兩本
武俠大力士健將 查瑞龍 鄔麗珠 (主演)
●下期接演二集本片●

六日
☆"中元節贈品"
特製扇子。。
△對先到之舞客一百人奉贈之！
內有珍奇的カッポレ歌曲
表演 流線型『萬歲』 小林貞子 若草綠
斯塔 跳舞殿堂

律師在此
森本法律事務所
大連市信濃町亞細亞旅館
電話二五〇二三番
法學士 辯護士 前關東廳地方法院長 正四位勳四等 森本豐治郎
前關東地方法院書記 事務員 坂崎忠三郎
事務通譯兼 宋岩樵
訴正公民盡欵扉
雪冤吉士 [illegible]

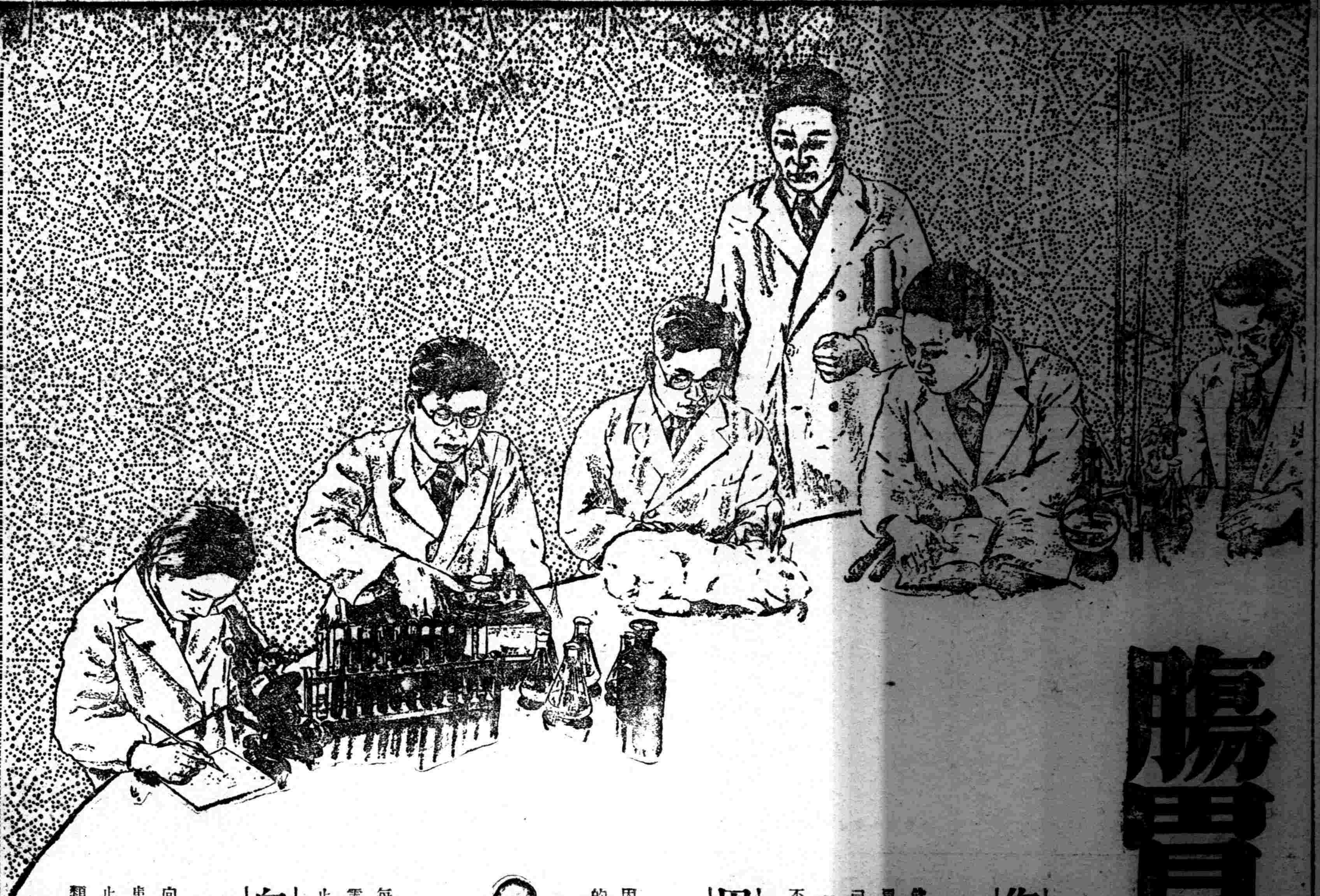

腸胃虛弱的挽救法

胃腸加答兒、胃擴張、食慾不振、
胃酸過多、胃潰瘍、腸結核、
消化不良、胃弱、常習便秘、

你不感覺食慾減退　胃口嘈雜麼

飲食總覺着減退、手壓胃部、便覺水聲蕩漾的人、或因胃酸過多症而覺嘈雜的人、如服用「若素」、則胸懷清爽、已不聞水振的聲響、食慾興奮、覺有舒服的飢感。那麼「若素」裡頭含有像重曹一般能中和胃酸的成分麼？不！絕對不是那樣舊式的藥劑。

因爲便秘　精神不是鬱悶麼

因急性慢性的加答兒而患下痢、腹部咕嚕作聲、或痛疼的人、反之或接連二三日秘結無便、因而精神鬱悶、時作頭痛眩暈的人、皮膚粗糙又起小疹蕁麻疹的婦女等、如服用「若素」、則可挽救腸加答兒、痛疼或不快的聲音均能消除一空、每天大便有序、精神尤覺爽快、皮膚的小疹或蕁麻疹亦雲散霧消。雖有這樣的偉効、然「若素」裡頭絲毫不含止瀉劑或瀉劑。

向有的藥劑已不滿意了罷

向來的藥劑大概都是化學的對症藥、例如對胃酸過多的患者便投以重曹、對減酸症則與以稀鹽酸、對下痢投以止瀉劑、對便秘則投以瀉劑等所有以上各種藥劑的効力類皆以暫時抑止症狀爲目的的頗多。可是這樣的對症藥用時似有効果、一旦輟用、不但症狀復發、且有更可使入於慢性而加一層頑固性質的危險、所以如今治療界的大勢、以爲與其抑壓下痢或便秘等症狀、不如溯於病源救治爲愈。

先要發見病源　是治療的根本

由這樣觀察腸胃病的內容、就可判明、無論怎樣的腸胃病、莫不由腸胃組織細胞的衰弱或損傷而起的現象。卽胃酸過多症或減酸症、是因胃組織細胞弛緩而酸之分泌無從調節所致。下痢或便秘因腸粘膜細胞的衰弱、養分的吸收、大便的調節不能順利所致。已成公認的病理。

雖在腸胃內　亦能生活奏効的藥劑

「若素」係由黑菲菌、能對於衰弱中的細胞機能賦予活力使之更生而挽救腸胃病根的微生物—不傷其活性而加乾製成的藥劑、故如服用本劑、卽劑內的微生物在胃或腸內亨着適宜的溫度及水分、又復開始活潑的行動、對於衰弱疲憊中的細胞賦給更生的力量。「若素」的藥効、不像他藥對於腸胃某一部分的機能、加以片時的抑制或戟刺其効乃能遍於腸胃的全體、使其自强爲唯一目標、故接連服用、絲毫不起副作用。亦不成習慣、且使腸胃益加健全。

能從根本加强　腸胃的榮養劑

凡患虛弱症的人如服用「若素」、則無須特別的滋補、亦能使身體日益加壯、是可令人驚訝的事實。何以有此偉功？蓋本劑並不是單純的榮養劑、而具有根本加强腸胃的機能、使得日常食物中攝取十分榮養的功効。

A圖 組織健全的胃　B圖 已在擴張的胃

「若素」祇以榮養劑論、亦因網羅脂肪、蛋白、阿米諾酸、克利可根、燐、鐵、鈣、維他命A、B、D、E、等、故其効果非他劑所能比擬、進而言之、且有加强腸胃、增進榮養的吸收一點、確是最合理想的榮養促進劑。不止此也、「若素」的成分裡頭、據日本京都帝國大學醫學部的發表、有增生赤血球以挽救貧血及衰弱、又增加白血球、喰殺體內病菌等作用極爲顯著、故正患結核病而衰弱中的人自服「若素」以來、微熱降退、咳嗽、盜汗消去、早臻痊癒事例爲數繁多指不勝屈。

『若素』絕無　代用藥！

原來、名藥之旁、類藥叢生、勢所難免、「若素」何獨不然、最近世間有諸種類藥繁多、藥房之中、亦有聲稱藥効無異「若素」、勸客代用、以謀市利者、爲數不少、雖然、於「若素」絕對不能有可以代用之類藥「若素」係由數百種黑菲菌中選用醫藥價值最高之一種、經特殊完美之設備、依專賣特許之方法製成、而其藥効有獨到之特徵、不言可知、則雖有市井所謂類似藥、作如何之宣傳、亦不值識者一嚬也、尚希賜購諸位、不爲此䓁所欺則幸甚矣。

胃腸衰弱又加肺尖有病的　瘦弱幼兒變爲强壯

(青島)馮一農

(前略)鄙人長女、今年五歲、生來體質衰頹、弱不禁風、苦悶因循、家人爲之憐憫。至去年夏期、胃腸益形衰弱、肌肉日見瘦削、食慾減退、幾不能辨識五味。元氣之微弱遠不如三齡之幼弟、室內亦不願有人與之玩耍。嗣經醫師診察、斷爲榮養不足、並稍具肺炎病狀、囑以注意休養當可痊癒。(中略)但是無論如何因爲幼兒之習性、不願纏綿於床褥之間、常常勉强行動以致最近、感冒風寒、體温竟達三十九度食慾完全消失、所以每日祇賴鳳梨果汁略飲少許以資度命、十數日來未進食物。(中略)身體衰弱已達極點、氣息綿微與鬼爲鄰矣。(中略)鄙人乃從藥局買來藥品。此藥何名?卽「若素」(中略)小女本爲一最不愛吃藥之幼兒。但因「若素」之服用簡易且不痛苦、故亦能安然樂服。不料連服數次竟有索要食物之可驚事實、乃爲由來未聞之奇事。於是給以蛋餻二塊、很香甜的吞食淨盡。自此以後普通食物、亦能照常飲食。復經三星期居然脫離病床、談笑自若矣。於是服用「若素」迄未間斷。至今日血色大佳面容豐滿鮮麗、身體胖而且壯、是皆「若素」之賜也。

因胃痛與衰弱而能人的　胃酸過多症

(安東)曹天慶

鄙人自從去年九月以來患腸胃病、初不介意、祇以食後服用重曹爲唯一的調理方法、經過二星期、病情似覺增劇、於食事前後均覺胃痛、尤其是食前牽痛難堪、口反酸水、面色蒼白、手脚無力、體重舊日爲一百〇三斤、於病後五星期之今日、減爲九十斤晝間辨事無力、夜不安眠(中略)往日因腸胃之健全不落人後常對友人自誇、遂有今日之病弱乃夢想不到之事也。心情愈焦灼、病勢愈沈重、身體亦日益衰弱。有一日臥牀閱報載有「若素」之實驗報告、覺於餘病頗有接近効能、乃卽委人購來一瓶開始服用、未幾而胃腸不作、大便頗見順利、因而得勢、繼續服用、所有之腸胃症狀皆告痊癒、體重亦成復原狀。鄙之職務操作無論如何忙碌、現在亦不感覺疲勞矣。全家欣喜之餘以爲皆係「若素」之厚賜因而銘感於心且歡繼續服用並向同病者努力宣傳以冀奪回人生幸福(後略)

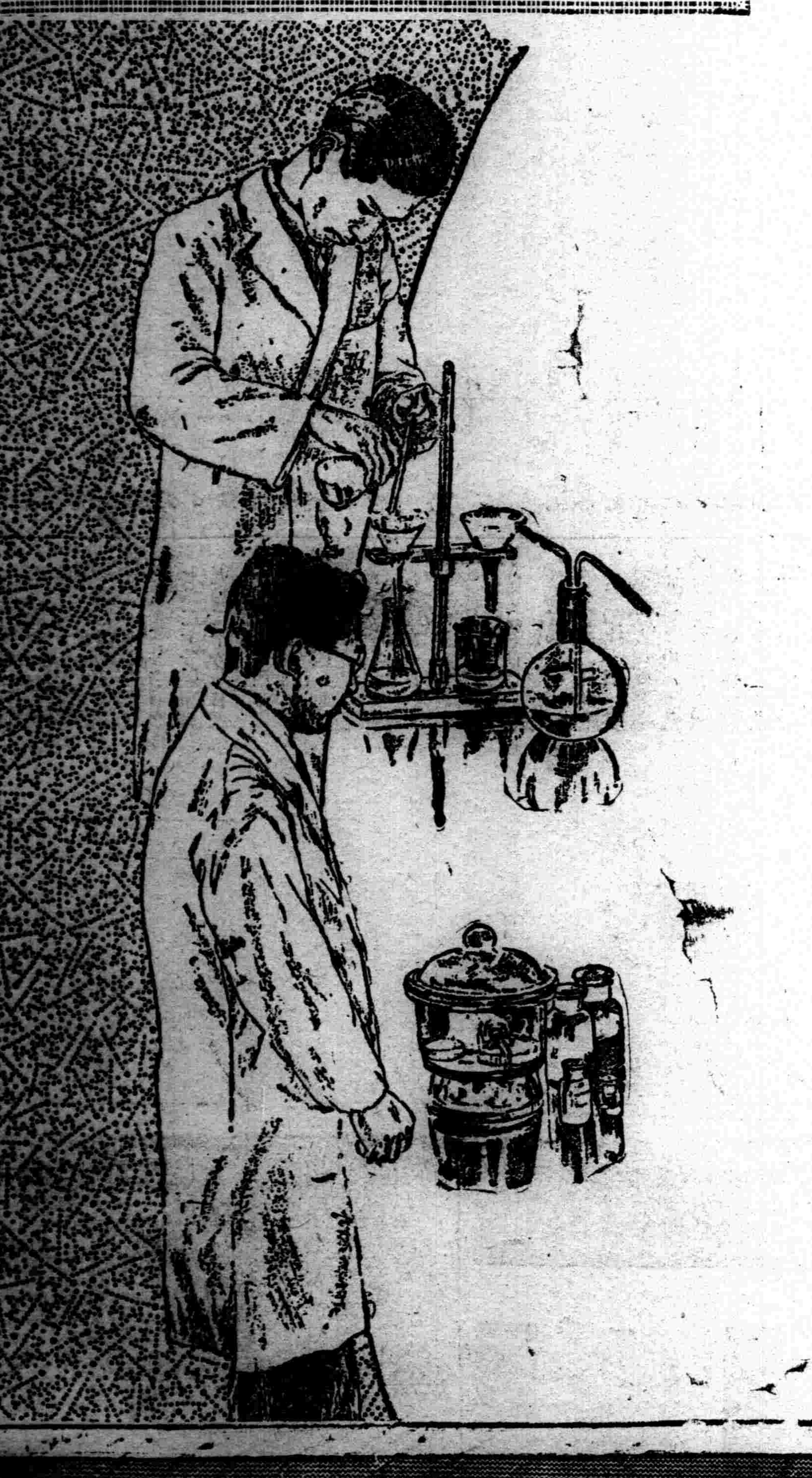

藥價低廉

粉末三十日量　片劑三百片裝　日金一元六角

三百片裝者、可爲大人之約廿五日量、十歲前後之約四十日量、五歲前後之約五十日量、三歲前後之約六十日量。

日本東京芝區・振替口座東京一七〇〇〇番

若素總發售處・榮養與育兒之會

去病益壽　滋腸補血　若素

吉省各縣交通澈底整理方針
警務廳派員赴各縣檢查

【吉林】省公署警務廳、以年來國內市縣建設、均在發展中、交通事故、不幸頻發、實無澈底整理之手續管理所致、現該廳爲整理全省境內之交通、期達安全、決對將不良汽車及交通器具取締、吉林警務廳由七月十一日起、實行派員、分赴各縣檢查交通、吉林市七月六日七日八日九日、九台縣十一日十二日十三日十四日、懷德縣十五十六十七、伊通縣十八十九、農安縣二十至二十四日、扶餘縣廿五起至卅一日、檢樹縣八月二日至七日、額穆縣十四日至十七日、舒蘭縣十八日至二十一日、磐石縣廿三日至廿八日、經此次大檢查後、吉林省交通事故、必可免去不幸事件、對於汽車馬車、人力車、花輪車、自轉車一一施以檢查、破舊之車、締使用云、

擬於省下各縣一律設置模範村

【安東】本埠省公署、爲振興農村、在安東縣濱江村及鳳城縣各村、已設置模範村、一切設備、頗著相當成績、茲悉省署、爲徹底振興農村、對省下各縣、擬普遍設置模範村、以期農村事務向上、刻已飭各縣、擬作具體案、一俟呈核妥貼、當即實施遵照云、

籌商防疫辦法
警廳縣署會議

【安東】邇來節屆夏令、各種疫病、最易發生、若不防範未然、其淺然危險者、實屬堪慮、本埠歷年均有防疫之設置以保市民之安全、現悉縣署警廳、及其他各機關、爲籌商本年防疫辦法、特定本月六日下午、在縣署內舉行防疫協議會議、協商防疫辦法、而便遵照實施云、

警察官長轉勤

【北鎮】警務局發表、調升警佐長額、五署署長宋壽山、調充二署署長、遞遺五署、以一署署員秦自强升充、二署署員宋憲文、轉勤一署署員、干占春轉充、三署署員、六署署員田竣峯、調升稍戶屯巡官、一區警長郎鳳桐、轉升六署署員、警局科員宋鍵東、調升七署署長、警局僱員魏紹宗、轉升七署署員、一署長張俊選、調兼警局特務巡官、一署警長王希堯、升充二署署員、於月之一日、分別到差服務云、

市署江北設置避暑山莊

【哈爾濱】特別市公署、爲慰安所屬職員、特在江北太陽島「民娘九園」附近、由市職員俱樂部負責設置避暑山莊一所、以便市署職員於公餘之暇、前往避暑、共他江水環繞、芳草綠茵、風景良佳、的爲避暑最適宜之地云、

大連市內共同汽車北部路線變更

【大連】市內共同自動車之路線、因伴同街市之發展而變更、以應市民之便利、十日起實施變更之運轉、市民應注意焉、西香爐礁同壽病院前露天市場蓬萊町博愛病院前栄町大連驛日本監部通正金銀行以上係北部線之變更、至於區界、於日新街爲交界、劃分二區云、

男生慘遭輪下禍

【大連】二十六日午後四時半頃、有市內桃源台神崎虎雄氏之長子、嶺前小學校三生惠男君年十一歲、由光風台郵便局橫過道路中、適有疾駛中之逢坂町大連自動車行、運轉手松平末廣氏、運轉自動車、於惠男君相逢於路上、車駛如飛、惠男不及逃避、致自動車碰於車前、右腿折斷、足與頭部、全負重傷、送於柴田醫院醫治中、生命難保云、

省署派員指導保甲

【安東】本埠省公署、鑒於保甲制度、實施於今、社會上最關重要、各縣雖已遵照、但尚未盡善、茲爲期保甲制度發展、及素質向上、省署擬派員分赴各縣、招集各保甲人員、關於保甲制度、實施要項、切實指導、俾一般確實了解、而遵照實施、預計於本月五六日、可由省派員、分別前往各縣指導云、

安東省垣永寶街鮮人夫婦被慘殺

【安東】在此盛夏之夜、九道溝突然發生驚人慘殺案、鮮夫婦二人、同被慘殺、於三日早、經人發覺、其發生現場所在安東縣九道溝永寶街四七號、原籍平安北道、朔州郡、朔州西車武洞、李允鳳、(六二)、共妻白氏(五二)、兩人不知被何人慘殺、本朝六時、經鄰人發覺、報告附近警察分所、迄警務得此急報後、率警察廳員當赴現地檢查、因被害者係鮮人、並通知安東憲察署、協力搜索犯人、已開始活動、查被害夫婦自朔州郡、携其財產來永寶街居住、現已三年之久、其初販賣白面、後開設煙館、並密輸鴉片、經驗查其屍體、均穿衣服仰臥床上、係在昨至今晨之間、被人用鐵錘及菜刀乃慘殺、其悽慘情形言狀、鮮血淋漓、遍良皆是、顯係被害時、與以抵抗、家內什物、並未損失、尚留有金票五元、有云或爲怨恨、又因其販賣鴉片、其平素生活較爲寬裕、身邊時常帶有多數金錢、非僅此五元金錢、因此或有謂强盜說、目下日滿警察、協力現場一帶搜查、將其殘留兇器、及金票拿去、並張非常網嚴厲搜查結果、現已得獲有力線索、兇犯將來、難逃出法網、

植田軍司令官來龍統監演習

【延吉】植田軍司令官五日上午九時五分、乘汽車由延吉來延、運往帽子山統監所、統監在延各警備機關之演習、由此復往機場、檢閱在延警備機關、中午乘車已首途歸任矣、

法院檢廳改稱啓印

【延吉】法院組織法、自七月一日、實行改組、以前之舊稱廢止、因新法之實施、本埠吉林高等法院第二分院、改爲吉林高等法院延吉分院、前附設地方庭、改爲延吉地方法院、高等檢察廳第二廳、改爲吉林高等檢察廳延吉分廳、前附設檢察廳及初級檢察廳、改爲延吉地方檢察廳、及延吉區檢察廳、並自一日起、啓用新鈐印云、

錦州省警務充實計劃
指導各縣警官入學

【錦州】錦州省公署警務廳、爲期充實省內警察事務內容計、前已立案各種計畫、近即將着着實施、而今次對管內各縣警察官吏、爲指導特務事務、定自本月五日起至下月中旬止、由特務科福岡股長及竹林、谷村、橋本各科員、出張各縣、從事直接指導、又擬使地方滿人警長巡官四十四名、自十五日起二一日間、入學地方警察學校、教授關於司法事務之主要事項、俾謀滿洲國警察吏質的向上云、

縣公署組織共濟會

【鐵嶺】縣公署查以國家當此首重協和之道、賴輔助、當此錢法奇緊生計維艱之際、各職僱員、每月所得薪微薄、人情禮往甚多、爲謀補救計、擬組織共濟會、每月薪金百分之一擬留、如遇員司、有婚喪大事、均由共濟會酌核補助、並呈請縣當局批准後、即可施行云、

哈濟東銀行停業

【哈爾濱】海拉爾濟東銀行原呈報資金爲十二萬元、結果實際足資金僅達半數、財政部認爲於銀行法相抵觸、故勒令此其停業、因哈爾濱因總行停業同時亦宣告歇業矣云、

呂大臣在哈行動

【哈爾濱】來哈參加市制施行三週紀念、並視察都市建設及江堤工事之呂民政部大臣、連日以來向各地視察頗爲忙碌、昨一三日午前九時、由濱江省長閻傳紱氏、及哈爾濱特別市長施履本氏、分別報告省市雙方之政情、午后一時、赴南崗極樂寺、素餐、並聽取如光法師說法云、

發預防赤痢藥品

【延吉】間島省公署、茲以本省位居叢山環繞之中、天時變幻無常、每於此初夏徂交之際、每有各種時疫發生之虞、茲爲防患未然起見、特備大批預防赤痢藥品、頒發各縣局、藉防赤痢之流行、俾保無告農民之健康云、

西安都邑計劃
禁賣土地

【西安】西安縣當局、以本縣之都邑計劃、業經民政部規劃妥協、即日施行、關於都邑內之設施如何、而土地之變動至鉅、爲此、凡計劃區域、內之土地、暫禁私人賣、以防投機者從中漁利、或商民等誤受損失、茲查邑計劃區域內、包含縣城、及鄰接、仙域、連城、福壽、安福、等各村之一部、共前記四村境內、有欲買賣土地者、須到本署內務局聲明、查核確在計劃區域外、經許可後、方准辦理、否則無效、以上辦法除通令關係各警察署外、並佈告人民週知、以重都邑計劃云、

三局長同日退職

【洮南】洮南縣署財務局長王延武、內務局長孫炳輝、教育局長于香九、因年歲關係、於七月一日同日退職、三人事變後、任職數年、頗著功績、此次退職、國家必厚給退職金、以勵其餘云、

衛生電影下鄉放映

【安東】本埠協和會、安東省事務局、鑒於夏令時期、關於衛生上、亟應宣傳、俾喚醒一般注意、而免發生各種疫病、因是日前、特在大東溝警察署管內五個村所、舉行夏季衛生放映、已收有良好成績、現爲普及全縣各村、擬相繼在村中輪流映畫、刻正計畫、約一二日內、即當分赴各區村、實施映畫、宣傳工作云、

各地方瑣聞

▲小火未燎原

【金州】城內南街佔衣莊、後院積有柴草一垛、於四日下午一時許、不知因何着火、青烟騰起、被一學徒者瞥見、乃大聲急呼、一時觀者驟至、消防夫及官署人員亦至、幸而人多勢衆、火係初起、遂被撲滅、未致燎原、然而鄰近之人、已飽受虛驚矣、至於火之起因、時尚不明、官署將其發現失火之學徒、帶至署中訊問、以便調查云

▲雷殛死農夫

【鐵嶺】三日午後三時許、忽黑雲密佈、俄爾大雨如注、斯時[illegible]老屯之農民、賈玉名者、年三十三歲、正在地實行鋤草工作、因雨勢大、乃急回至村中、行至中途、竟被雷殛斃、可謂慘慘云、

▲錢包不翼飛

【安東】本埠夜市、業於一日晚開幕、小販雲集、遊人踴躍、街市中突增繁榮之象、茲悉三日晚、適有于家溝居住、張姓少婦、前往夜市遊玩、藉便購買物品、在山富街遊行一遍、至十字口某小販處、購買日用物品、待探腰取錢、而錢包亦不翼而飛、少婦驚慌失措、知被人偷出、不禁涕口大罵、共計丢失國幣三元、金票二元云

▲慘殺樹下鬼

【磐石】縣屬牛心頂子住戶張典、僱傭王有朱作工、於三日因蓋房需樑、在牛心頂子山砍伐材木、一未不慎、樹倒打於王之頭部、登時殞命、伊東張典據情報、由石咀警察署轉報到縣云、

一漫畫一 坐客：這車夫老出汗！

錦州省署開催宣撫小委會
協議下半季工作方針

【錦州】錦州省公署、宣撫小委員會、爲協議本年度下半季、宣撫工作方針、務期邁進強大化、是以於月之三日午後一時、在省公署會議室、開催宣撫小委員會議、當日出席者委員長皆川總務廳長、副委員長松井部隊堀井中佐以下各委員、顧問、松井、横尾兩部隊長、和田憲兵隊長等、約三十餘名、隆重開幕、協議事項、披露如左、一康德三年度下半季宣撫方針、二、第三次配當預算件、三、顧問、委員、幹部異動、並依囑之件、以上委員、顧問協議至四時、各項進行工作方針、具有端倪、始行閉幕、於六時三十分、在驛前日本亭、由井川委員長、招開懇親宴、觥籌交錯、盛極一時云、

停屍不葬有碍衛生
鄰居告到官裏

【哈爾濱】道外南十道街、門牌九〇號、住戶李紹葵（四一）素以作小工爲生、其胞兄李紹岐、於本年一月二十六日患不能醫治之症、並兼李本係一苦力、一貧如洗、故無錢與其兄治病、漸次病重、當於二月間逝世、李無錢殯葬其兄、遂買薄底棺槨、將其兄裝埋、放置於永安街後院、迄今半年仍未埋葬、時値天氣炎熱、屍體腐爛、由棺槨中向外流出血水、臭不可聞、附近一般住戶、均嘖有煩言、兇招引蒼蠅成群、惡味四溢、故一般住戶、均責令李某急速葬埋、李竟置若罔聞、附近住戶、在正陽署將李控告、將李緝捕羈押中云、

建築忠魂碑實行工作

【鐵嶺】本縣縣長前以自建國以來、效命疆場犧牲者、應實行建築以慰該等之英魂、當由縣署覓妥地點、於龍首山上定爲四丈五尺、業呈請省署核准、現款項、已籌備妥協、最近省署、可派專員來縣指示、該碑修築之程序、刻正由庶務股積極進行中、不日專員到縣即實行於龍首山上、開始建築云、

官泡子匪訊
槍殺八旬老翁 搶去被褥騾馬

【新民】本縣一區轄界官泡子村、農民趙永盛者、家道小康、久爲匪人所垂涎、突於二日晚九時許、家人均在酣睡之際、忽來匪賊八名、各持小槍、並携有簑衣笠鐵頭等類農具、遂破扉而入、闖進室內、搜名時、趙某之父、年八十一歲、見係匪人、希欲躲求、致觸匪怒、當即開槍射擊、彈丸貫穿趙翁之胸部、立倒於地、家人大駭、均不敢言、任其搜翻、結果搶去被褥、並騾馬八頭、乘之而逃、匪人去後、趙某乃將其父、抬赴縣街普愛醫院治療、終因傷勢過重、翌日遂氣絕身亡矣、

蒙邊一瞥 (五)

（柳龍光）

▲新蒙古

二十六日晨六時半、軍官學校大汽車來廣迎接、抵校略與校當局周旋、即乘車轉赴背校一山上、山名旭山、山上廣可三十畝、該校用爲北練兵場、斜度不甚陡、車直駛上、北望巴磁山、南望鄂博山、洮兒河循三山西面北流、此次參加演習者爲該校第一期本屆卒業生及第二期優等生、全部騎兵武裝、共八十餘人、時正馳騁山河之間、預作練習、未幾欽派侍從武官各員蒞臨就位、諸生演習開始、或突擊、或圍攻、或乘馬、或陡步、忽而散、倏而聚、隊伍不亂、起止敏捷、並且操弄新式槍械、使用火藥爆炸、以我們所見的喇嘛那樣的蒙人、入學校兩年、新戰術就能有如此的成就、新戰器還驗樣的利用嗎、於此我們對蒙人不能不重作一番新認識、我們爲什麼覺得這是一種新異的事、大家都會有同感吧、在我們雖然滿家一家、滿人於蒙人的認織、不能說是認識、不過都是片面的一些印象、這些多半由於傳說得來的印象是什麼呢、蓋人作喇嘛遊閒是常談的、不顧清潔懶惰是常談的、但是蒙古人驍善騎射、臣昔當席、日馳于百里的事也是常談的、這不是兩種絕對不同的生活嗎、和喇嘛作了半日盤桓、今日面對軍官學校的學生、這是兩種迴異的刺激加諸我們之後、去求得了以下的案解、

在蒙生中丁君找到了一位名依薩佈的、是老朋友、他知道他名字是李景唐、是駐多倫守備司令李守信的侄子、起初我聽頭一個蒙說這麽熟練的滿語、眞以爲是稀罕的事、後來竟知道這位蒙生會在北平華北大學受過業、由於李君知道他們同學三分之二都受五六年旗師範的教育、都是能騎善射的蒙人王公子弟、現在軍官學校學的是由各旗守軍中拔選而來、有以上三個原故、已經够了、善騎射、精神奕奕、身體强壯的蒙古貴族、新文化先來接近他們、由唸經而求生活、養成懶惰無爲性以致身體孱弱的蒙人躲避新文化越遠了、這兩種蒙人完全是兩回事、現在蒙古民族就是包含了這兩種生活完全不同的人、將來的新蒙古是什麼呢、無疑得由那前者和新文化結合孕育出來、那後者新文化不會再來就他們了、他們與那些喇嘛廟同爲名勝同爲古蹟而存在以至於死滅、

自十時至十一時五十分在該校庭前舉行典儀隆重的卒業式、式典告終、記者們又被邀參加了他們的祝宴、這回和他們作了長時間的懇談、他們交際的大方、應答的誠實認眞、純直無畏的意識全在言語裡表白出來、他們這第一期的卒業生是在這校舍沒落成以前、假鄭家屯滿鐵辦事處爲校舍時入的學、在學兩年間、和日系教官們感情融洽如父子、現在卒業後、行將各奔西東爲國服務、他們戀棻的懇切、言別時悵然的表情、幾付隆鼻大眼寬耳厚唇的圓面廓、永遠不會使我忘記、當我們把那蕃桀母故已深忽冷忽熱的滿人的面孔排在眼前的時候、對於蒙古前途的光明、易勝羨慕、這又是誰給我們的新感覺呢、（未完）

體育欄

世運各國選手陸續抵德

柏林訊云、現時人丁尙覺稀之歐林比克村、明日將有阿根廷之新客遷入、現時居於村中者、有澳洲選手全體、日本之馬拉松選手、阿根廷馬拉松選手、撒巴拉及奧里華、居此已久、秘魯代表發利亞、日本馬術選手西男爵等、及若干南美選手、亦均居入此間、以便適應此間之氣候、並早得休息旅途疲勞、智利與烏拉圭選手、將于六月三十日抵漢堡、墨西哥馬球隊、於七月三日抵德、烏拉圭選手一部亦同行、同日日本選手約二百名、亦可行抵此間、秘魯選手將於七月〃日抵巴西、及阿根廷一部選手、七月十三日抵漢堡、其他海外各國選手、亦將絡續抵德、至於歐洲諸國代表、即將最後抵德、因其無氣候困難不必早來也、

又訊、此間世運會空氣日趨濃厚、世運會之五環旗、時時可見、柏林兒童、均以揣測各國緊集於柏林市上之汽車爲遊戲、澳洲女選手着綉有袋鼠及駝鳥之國徽之制服、廣購貨物、柏林人士對於各地來此奇裝異服之士、亦已司空見慣、不感奇特、據此間各報調查、柏林公園林蔭大道、及其他夜生活名所、最受遊客歡迎云、

又訊、日本參加世運會游泳主力二十二名、於今（二十六日）晨行抵此間、此隊係自東京經西伯利亞直達柏林者、該隊於參加世運會委員會之歡迎禮後、即赴歐林比克村宿舍云、

博克圖舉行建國運動會

【扎蘭屯】本旗所屬博克圖站、因天氣寒涼、故建國大運動會、延至七月五日、始行開幕、當日由金旗長會長統制之下、日滿各機關及各學校均行到場、出席競技、種目五十三項、各項成績、均甚優良、頗足以表現建國精神云、

世界拳王許墨林飛抵柏林

佛朗克府訊云、大飛船與登堡號、載德拳賽家許墨林、飛抵此間、當飛船降落之際、群衆大作歡呼、許氏下船時、呼聲更烈、觀衆皆擁入場中、許氏於經過若干困難後、方能行抵其妻名電影演員安娜翁德拉之前、許氏夫婦遂偕乘汽車一輛赴市政廳參加正式歡迎禮云、

拳擊家許墨林此時已成德國之英雄、當其於今晚九時半飛抵此間登波賀甫飛機場時、歡迎者極衆、其所乘飛機亦係宣傳部長戈培爾特借者、在場歡迎者、有總理之副總區領袖布魯克勤、宣傳部次長馮克、副運動總督柴慕爾等、因群衆熱烈歡呼、致歡迎禮亦不能不略延數分鐘舉行、布氏代達總理希特勒之敬意、柴氏則贈許氏夫婦大獎章及世運會入場券一紙、許氏各別道謝、並謂其所行歸來甚感快慰云、

德國拳賽經理、極欲使許墨林對柏鐸克之世界拳門、錦標賽、在德國舉行、特電美國拳賽經理傑科勃斯、請以十五萬元之代價、放棄其已得之許柏二氏合同權、許氏於致柏林某報無線電中、稱其深信可重獲世界拳賽錦標、並望比賽能于德國舉行云、

本屆世運大會美國實力展望 (三)

四百米一項、也是人材濟濟、愛迪奧冰、魯瓦拿、愛林烏德都是極惹人注意的、得分極容易、上屆冠軍威廉凱氏因被汽車負傷本年亦退休、可是決不影響義國的實力、

八百米的傑出人物是易斯特曼、查禮斯維賓森三個代表、他們心目中的勁敵只有英國的斯托哈德、結果還是美國佔優的選手瓦魯納瑞氏、

一百一十米高欄及四百米中欄、也是美國的囊中物、高欄成績最佳的阿魯毛瑞氏將與英國的弗雷一決上下、中欄哈定與湯慕爾爭雄、競爭當有精采表演及超越紀錄產生、

擲鐵餅、標槍二項、美國平平、無奪標之可能、因爲芬蘭及德國的希望最大、擲鐵球、介克吐瑞斯可以給美國得點、跳遠有歐文及陪寇克二氏參加也能上名、急行跳高的實力也很可觀、得績好的也有三雄、乃是加尼今氏、百克及山馬麥三人、

撑竿跳高恐怕且是美國的俎上肉、麥得斯及賽弗頓都有十四呎以上的得績、可惜的是上屆冠軍勒創本屆將不參加、

（五）女子田徑

大會規定女子田徑賽項目共六項、德國的實力雄視一切、大有獲得錦標之勢、可是美國也並不示弱、

百米有海倫斯眷芬—會造世界紀錄的、將與德國短跑手凱雞斯及瑪瑞可以一決上下、其餘英國的海樂斯得、及錫斯考可、加拿大的梅吉及錫達拉、同南非的百梧諾及瑞樂瑞也是勁敵者、還項競爭一定也很劇烈、老紀錄率是要被打破！

八十米低欄德國很有把握、美國無特殊成績、德國的安妮小姐同意大利的碧沙達及荷地亞小姐一定可以名列前茅、

急行跳高一項美國有保持上屆冠軍之可能、因爲上屆優勝者雪萊小姐今年仍參加、可是她的紀錄沒有人打破、德國的愛弗瑞特及英國的米魯酒斯二位小姐成績也不錯、

擲鐵餅競賽中料到德國的吉絲洛小姐、準獲冠軍無疑、她是一個全能運動家、跳跑擲重無一不精、鐵餅要算她的拿手戲了、

擲標槍、芬蘭女子的成績有些、像她們男子們的可怕、將給德國最大威脅、

四百米接力美國的聖路易斯瑞特吉絲同愛地娜四位小姐、隊有些希望、陣容是梅柏地海、

（六）男子游泳

男子游泳、美國自上屆敗於日本以後、無日不在厲兵秣馬臥薪嘗膽的苦練之中、果然他們的紀錄早已刷新了一多半、早就想着大會的來到、準備再決雌雄、本屆實力雄厚、堪爲日本之勁敵、今分述於下、

四百米及一千五百米有Medica、我們相信沒有人能勝過他、雖然他在去年夏天在日本被人壓倒、可是現在的成績已大有進步、

自由式也有麥迪科氏及弗蘭尼根兄弟們、實力很足、

一百米背泳凱弗是世界紀錄保持者、自然所向披靡、但日本的Kiyoka也是了不得的人物、

二百米胸泳、係克容斯雷及約翰席吉二氏、早已打破原有紀錄、成績頗佳、

一百米自由式、有名手比得費克—世界紀錄保持者、其餘斯賓絲及阿支海爾威爾亦不弱、

日滿排球比賽

【安東】本埠附屬地、日體育用品商、美津業、鑑於體育之必要、又值此暑假休息之期、乃主催日滿排球聯賽、定於十二日舉行、備有獎品、及錦標頗多、報名處託本省體育聯盟、代爲辦理、刻下市內各機關、及各學校、素有體育組織者、皆紛紛準備、以期屆時、顯露身手云、

北寧路網球隊與日僑比賽
改定四五兩日舉行

天津訊云、北寧路網球隊與留津日僑友誼比賽、前經本報公佈、旋因雨未能舉行、茲聞定于本月四五兩日、仍在寧園及日租界球場分日舉行、一切次序及與賽人員、均無變更、惟時間四日定于下午五時、五日定于下午一時、屆時必有番盛況云、

司法部大臣 馮涵清演辭

◆法院組織法施行感想

【新京】本月一日、爲法院組織法施行之期、司法部大臣馮涵清氏、爲此於當日午後六時三十分至四十五分、共十五分間、在新京無線電台、廣播關於法院組織法施行後之感想、其演詞如左

關於法院組織法之施行、康德三年七月一日午後六時半十五分間、放送法院組織法、於本年一月四日、勅令第一號公布、更依六月十五日勅令第七十五號、明定於本日施行我帝國革新的司法制度、爲於本日奠定永久之基礎、此實朝野上下、至堪慶幸之事、謹將本法制定、以迄實行及法典內容之優點、並對本法施行之所感、分別說明、

（甲）關于本法之制定、以迄實行者、

法院組織法、爲司法制度一般之基礎、凡民事刑事之訴訟法令、固勿論矣、即如其他諸法、亦無不直接間接、依存於此、久爲朝野縣望、亟待完成、但以周詳審愼、因革損益關係固非一朝一夕之力、於大同二年春、由司法部法令審議委員會、作成第一次草案、本案審判與檢察對立之理論、分爲法院構成法、檢察廳構成法、惟幾經討論、限於政府組織法專條之拘束、遂於康德元年五月進行第二次草案、內察因革損益之端、外採先進各國之長、於元年十二月脫稿、迭經法制處、及關係機關審議、前後約達十餘次、直至本年一月四日、始以勅令第一號公布、因之司法全員及關係機關、更以不眠不休之精神、爲附屬各法令規程之制定、如法院檢察廳之設立、及管轄區域之外、法院分庭、檢察分處設置之件、司法官定員之件、庭數設定之件、法院各項服務規程、檢察廳各項服務規程、法官懲戒法、律師法、司法官考試令、執行官考試令、書記官考試令、法院組織法施行法、及法官考選委員會等制度、並關係各細則與關係法令改正案等、前後將及三十餘種、均各依勅令、或以部令分別公布、或以訓令行之、此外如各地事務之詳確調查、人事整飭之全部刷新、及其他亘本法施行之全般事務均已次第就緒、遂奉勅令第八十五號法院組織法、於本日施行、而司法機構、得於本日煥然一新、其於本日遵奉勅令設置之新機構、計爲最高法院、最高檢察廳、及高等法院五、高等檢察廳五、地方法院地方檢查廳各二十五、區法院檢查廳各三十七、又高等法院分庭及高等檢察廳分處各四、地方法院分庭及地方檢察廳分處各十二、依勅令所定之新管轄、處理其事務、此根本改革之新陣容、應向國人詳切報告者也

乙關於本法內容之優點

一、法院檢察廳之審級 機構、有最高院廳、高等院廳

二、審級 本法對於民事刑事均以三審爲原則、而於刑事認有一二之例外、即大逆罪（危害皇帝罪）以一審且終審、屬於最高法院之管轄、內亂罪及外患罪爲二審、其第一審爲高等法院之管轄、此外關於特輕微案件、爲期法簡便起見、在民刑訴訟法中、預定設有上訴之制限、目下正由訴訟法立案者、從事考究中、暫不具論、

三、司法權之獨立與法官之身分保證 本法以檢察廳與法院爲同等對立之官廳、以期審判檢察兩者之運用如車之兩輪、同時審判權、決對不許上司之干涉、檢察權則明示服從上司之指揮、俾明確定司法官之身分保證、以免擅藉行政權、左右法官之地位、於以期司法權之強固、

四、出張裁判制度 我國內交通機關、尚未發達、千里涉訟民實困憊、是以本法關於此點採用英國所已發達之巡回裁判制度之長處、而捨棄其不便之點、明定出張裁判之制度、使法官得隨時出張管內、處理事務、以期衡平、訟理簡當便民

五、次長制度 本法規定、法院及檢察廳、得置次長之制度次長爲相當於從前之首席庭長及主任檢察官者、其任爲次長之理由、蓋爲院廳長官政務之輔佐 及所屬事務之指導向上而於司法維新之大業、實爲必要也、

六、嚴正司法職員之資格 此爲基於改良司法官素質之必要條件、又我國今後爲求友邦日本之援助、及鑑於五族協和之精神、並得聘任外國人爲司法職員、

七、執行官及送達吏之制度 本法廢止從來之承發吏、凡於裁判之執行、使執行官擔任之文件之送達、使送達吏掌理之又從來關於民事裁判之執行、多遺憾之點、因鑑於需要優秀人材、擔當處理起見、而斷行根本之改正 此外因革損益之點尚多、詳見本法原文 茲不贅陳、

（丙）對於本法施行之所感 按以上之成果、採擇各國法制之所長、及我國國情的歷史地理的全般之研究、而以實際妥當性爲基準、較諸各國現行之司法機構、應謂爲時代超越之進步、又依本法之施行、而司法機構、得互參最新期的革新、以前司法制度之陳跡、譬如昨日死以後之新陣容、已於今日生、由是遵法平衡、以達王道泰和之域 而克盡司法終極之使命、此實朝野及司法在職者、所應共同慶祝之事也、惟期待施行之盡善盡美、以垂於無窮、則凡司法在職者、應感責任之重大、譬如築室於工事完成後、是否合於衛生條件及以後能否保持永久清潔美麗與堅固、仍待房屋管守者之繼續努力、及隨時修繕整理、故切盼司法在職者、不待言、即一般國民、亦勿忘建築之艱難、更爲一層之奮勉、使明年今日、更有眞美善的新記錄、以仰副我皇帝陛下望治之隆、並慰海內喁喁之望、實不勝殷禱勖勉之至、此外關於本法之內容、更由本部刑事司長放送中、詳細說明、

電費改正案 一部尚待更止

【哈爾濱】引起全市民非常期待之電費改正問題、原定七月一日依據電案本社與實業部之接衝發表實行、連日以來、記者迭訪電業會社哈爾濱支店長、因新京迄無電報到來、故遲遲終未正式發表、昨一日會奉本社電令、對於改正案之一部份尚待更正、故一二日內恐尚不克發表、但在原則上、雖發表期限稍爲遲緩、然仍按照既定計劃由七月一日爲施行期間云

破除卅年傳統 苦力統制告成

福昌監理黑嘴子勞工

【大連】滿鐵當局計劃中、市內露西亞町埠頭一帶之苦力統制問題、旋後一時擱淺、放置多年、迄間竟急遽實現、同時該埠頭之百五十餘名之苦力、自本月四日起、亦隨之而實行移歸福昌華工會社監理矣、而露西亞町埠頭苦力之供給、自今之後則由沙河口東部商民會會長趙君經理、此係開埠以來三十年之傳統、由滿鐵鐵道部、基於大連港灣關係之苦力之統制、福昌華工已往三年間再三交涉之結果而實現者、最近双方迭行協議、依成郊之步驟、而完成統制之機運、月之四日福昌側與趙會長會談之結果如下、

一、露西亞町埠頭苦力之工金按現狀而繼續施行之

一、勞力不復有添換之事

依上列二項、交涉圓滿解決、至於露西亞町埠頭、關係勞力之監督、則由福昌委任松村恒保氏、此外並無他約、是此滿鐵懸置已久之港灣勞力之統制案、如向日人船埠頭之接收、並今次露西亞町埠頭之統制、竟至著着實現而成立、此外尚餘之未了案、則僅有沖搬勞力約百餘名之統制耳、其實現當亦不久云、

妻少妾老 醋海生波

【延壽】縣城公安街中間路北、住戶蕭姓者、現年卅餘歲、家居關裡、娶有髮妻、現年廿餘歲、前來延邑營商、頗獲厚利、因又置妾、現年卅餘、旋其妾由關裡來此、合度同居、少妻老妾、難免不無妒少嫌老之情、但蕭某素畏妾威、未敢明目張膽、偏愛髮妻、無非暗中調旋而已、乃於六月卅日早一時、妾發覺其夫、有偏妾少妻情事、醋海生波、興師問罪、因蕭夫妻妾之間、互相痛毆、妻妾換鞭阻、亦無微效、而滿然騷動、受有傷、齊往本鎭警察署、直言控訴、詳謂其夫意欲厭棄其前夫之女、伊不許、因而夫妾反目、致興叢訟、究竟此案如何了結、容訪再誌、

博館閱覽者日增

【哈爾濱】本市唯一之文物收藏機關、南崗喇嘛台前濱江省立博物館、收藏古物書籍頗多、近來各界人士、大有人在、每於公餘之暇前往閱覽者、據該館統計、五月中閱覽者五百七十八名、收藏之書類以文學物理學爲最多、漢文書籍六千五百七十種、日文書籍四百三十七種、洋文者一萬一千四百十五種、共計一萬八千四百十五種云、

參事官奉命調轉

【西安】西安縣參事官肥後正樹、蒞安將及二載、對於應辦各事、異常認眞、收有相當成效、前奉奉天省公署令、將肥後參事官調轉、奉天省公署人事科服務、西安參事官以副參事官毛利佐郎升充、肥後參事官日內即往省署云、

牡丹江開講習會

【延壽】我國建立、百政維新、任用人材、取重專門、牡丹江稅務出張所、召集所屬各縣稅捐局重要職員、開催新稅法、及國稅徵收法講習會、訂期一月卒業、聞本縣吳稅捐局長、選派該局總務科長孫□□、及稽查科長、兼徵收第一二兩股主任趙文會、應召前往與會、

皮下種痘決施行

【大連】滿洲最初之改良式皮下種痘法、定於本月之二日、在大連常盤橋小學校內施行等情、各方正在注意中、因連日來報名紛紛不絕、人數竟超出預定之額數、因之改期自九日午後二時起至三時間、場所仍假同校、至於報名之期限、亦延至九日午前截止云、

煙窟野妓被捉獲

【泰安鎭】本鎭爲鐵路中樞、人烟稠密、商賈雲集、故一般失業女郎、講求摩登、晝在煙窟、夜在旅館、官府亦曾三令五申、奈煙窟旅館、陽奉陰違、以致妓野橫飛於市、本月一日上午十時、警署日警士、黑正治、帶人到某煙窟、捉獲烟妓、楊桂芬、杜素珍等一干人犯云、

內務局長升縣長

【磐石】本縣縣長劉樹昭、因辦事勤慎可嘉、省座調任爲省署民政廳理事官、遺缺以內務局長姚祖訓升任、按姚在磐多年、奮勉從公、功績昭著、可謂磐邑福音、當局業已分別令知、並聞劉氏於數日內、即往省垣、而姚氏亦接任視事云、

金融社建築新樓

【安東】本埠金融合作社、自將縣前街濟良所遺址、及附近民戶房屋購買後、即全部拆除、另建新式樓房、現悉關於金融合作社、新樓建築問題、一切設計、業經完畢、自三日起、已實行開始工事上之準備、運磚抬土、一般工人、頗爲忙碌、聞於五日舉行開工典禮地鎭祭、預計秋季當可完成遷往辦公云、

財政經理官到差

【西安】西安縣公署前奉奉天省公署令、委任今野文治爲西安縣財政經理官、今野經理官於本月一日、奉委到西安縣公署任差、面謁縣當局後、並與縣署所屬各科局、各機關人員會晤、併參進云、

漢解日本口語文法講義

【二三五】 裕振民編述 柳龍光校正

【四】助詞

- 定義　於品詞間表示其關係、增助其語意
- 性質　不獨立、無活用
- 種類
  - 第一類
    - 主格　ガ　ノ
    - 定限格　ハ
    - 處置格　ヲ
    - 補格　ニ　ト　ヘ　ヨリ　カラ　マデ
    - 並列格　ニ　ト　ヤ　ヤラ　ノ　ダノ
    - 所在・所要・所由　デ
  - 第二類
    - 條件　テハ　テモ　ト　カラ　ノデ　ガ　ケレドモ　バ
    - 並列中止　ノニ　トモ　モ
    - 連接　テ　シ　ガ　バ
    - 命令　ヨ　ロ　イ　ナ
  - 第三類
    - 分別　ハ
    - 等列　モ　ヤラ
    - 疑問　カ
    - 程限　サヘ　デモ　バカリ　ダケ　ホド　モ
    - 強意　モ　トモ　コソ
  - 第四類
    - 感嘆　ナ　ネ　ヨ　ヤ　ワイ　ハ（ワ）　サ　エ　ゾ
- 條件助詞接續
  - 動詞・形容詞
    - 第二變化接　テハ　テモ
    - 第四變化接　ト　カラ　ノデ　ガ　ケレドモ（ケレド）ノニ（ニ）
    - 第五變化接　バ
  - 推量助動詞第三變化ウ・ヨウ接　トモ（ト）
  - 形容動詞助動詞ダ活用第二變化デ接　ハ　モ

■大連汽船株式會社

▲奉天丸 七月八日
●青島上海行
▲青島丸 七月十一日
●天津行
▲天潮丸 七月七日
▲長平丸 七月八日
●開往安東
▲天潮丸 七月十日
●基隆高雄行
▲河南丸 七月十六日
▲山西丸 七月七日
●開往龍口
▲龍平丸 七月七日
●新瀉伏木敦賀行
▲河北丸 七月七日
●開往營口
▲河北丸 七月十二日

芝罘威海衛津雄基船票發售處
日本國際觀光局奉天分局
大和旅館出張所

全城內分所【日電四六一一】
哈爾濱新京各地日本觀光局【日電三五〇三】

阿波共同汽船 大連出帆
●開往芝罘威海衛青島
▲十六共同丸 七月九日
●開往芝罘威海衛仁川
▲卅六共同丸 七月十五日
●開往天津
▲長山丸 月 日
●開往芝罘
▲十八共同丸 七月七日
大連市山縣通 阿波共同汽船會 電話五〇〇一 六九九一

惠通行出帆
●開往芝罘威海衛仁川
▲利通號 七月七日
●開往門字尾廣
▲照國號 七月十五日
●開往芝罘
▲昌平號 七月六日
電話一一八、三八五五 惠通行

大阪商船大連出帆
●開往門司神戶大阪（上午十時開）
▲扶桑丸 七月七日
▲烏蘇里丸 七月九日
▲亞米利加丸 七月十日
▲吉林丸 十月十一日
▲西亞得爾丸 七月十二日
●開往天津
▲日東丸 七月十日
▲志摩丸 七月廿二日
●開往橫濱
▲朝熊丸 七月十一日
●開紐約
▲幾內丸 七月十七日

船票發售處 滿鐵沿線各站及各埠日本國際觀光局

車船連運票（往復票火車減二成輪船減一成）通用期限兩個月 大連門司神戶間船價往復減二成通用期限三個月

△專屬貨物代辦處 各地國際運輸株式會社

大阪商船株式會社 大連支店 奉天事務所

高價購買 滿電電信電話乙股票 奉商工銀行灰股票 其他實業股票 滿洲交易所經紀人 大谷商店 奉天加茂町四 電話（五三三三六）（四三八四番）（八七二九）

根治惡性慢性淋病不忌酒之新藥

「格諾莫特」大發現！

淋病－尤其是慢性的、爲不易醫治之疾病、縱然施行各種治療、耗費多少金錢、倘且不能痊愈者甚多、惟是今次發明之慢性專門藥『格諾莫特』、乃醫治難治淋病具有特效之新藥也、大抵慢性患者、服用本藥大盒兩盒、即可奏效、原來本藥乃日本國東京花柳病科醫院著名之柴崎診療所長所發現之藥也、本藥和酒服下、局部發熱發汗、由尿道逐出淋菌 而殺菌、即所謂利用酒而服用之逆療法是 頗著盛名、服本藥後、決不能因酒招來惡劣結果、又不妨碍作事、一面照常作事 一面即能醫治暗疾、且不妨害消化機能、易於飲服、誠良藥也、外間服用本藥、治愈慢性 欣喜之餘 向本所寄下感謝函者日有多件 故身有慢性淋病因飲酒或過勞而復犯者 千方百計不能清除淋腺之人自尿道至肛門邊不舒服者睪丸筋 攝護腺邊不舒服者腰腿抽痛之人 或婦女之膀胱 赤白帶等苦腦淋毒性病者 服本藥大盒兩盒後 仔細檢查尿分 定能首肯藥效之眞實矣 至若詳細事項請向滿洲國內販賣所 探詢可也、

◉藥價 慢性用大盒金拾圓、半盒金六圓 急性用盒金參圓

謹向惡化難治之淋病者推獎本藥

製藥發賣老舖日本東京下谷御徒町三丁目 柴崎製藥所

滿洲國販賣所 奉天 泯速通井上誠昌堂 新京日本橋通井上誠昌堂 大連市山縣通愛勝藥局

內務省指定消毒藥

GOTO DESHIN

「後藤」デシン

「後藤」迭新 原名「ゴトー」デシン

清潔和消毒是保健衛生的根本工作！ 惡疫的豫防便是「後藤」迭新重大的使命!!

臺灣總督府專賣局方劑
日本內務省指定消毒藥
傳染病研究所檢定訖
朝鮮總督府法定消毒藥
關東廳法定消毒藥（代用石炭酸藥）

△各埠藥房均有代售惠購時務請指定內務省指定藥或「後藤」

鴉片・嗎啡 海洛因 等其他一切麻醉藥癮迅速戒除 断癮的新藥

品質最精良、奏効最神妙、價錢最廉賤

嗎類斷癮者乃係集合中西種々藥物之精華、以精微奥妙獨特之化學方法、配合創製而成之名品、既有卓著優越的治癒、止痛、鎭靜之作用。復俱迅速完全的戒除鴉片嗎啡類癮之神功、故凡染上記等癮若使用「嗎類斷癮」能使癮者毫無痛苦的於不知不覺間漸次消除病癮於無形且於使用期間照常工作、百病不犯、不受絲毫之痛苦絕無發癮難受之流弊。又用之飲食倍增、恢復健康。神清氣爽精神愉快、萬試萬靈、洵乃空前未有戒除鴉片、嗎啡、海洛因等癮特効的治療止痛鎭靜之神品也

亦無任何害毒也

（用法）一同在皮下注射一筒依癮之輕重一日注射數筒

包裝 注射液（一、一c.c裝一〇筒。一、一c.c裝五〇筒。二〇c.c裝一瓶。五〇c.c裝一瓶、一〇〇c.c裝一瓶。） 藥片 三〇片。五〇片、一〇〇片、二〇〇片

製造元 植村製藥所 京城府大門通二丁目
總代理店 藤澤友吉商店 大連市山縣通七 奉天加茂町十五

熱河之產業

鑛業及商工業

物價篇

熱河省內物價、從前比他省種類、頗呈漲起、今省內主要地之物價、自康德元年下半期至康德二年上半年、各縣物價調查、主要地比較狀況如左、各地差額甚大、

▲大米（一斗）

	承德	赤峯	凌源	建平	圍場
康德元年七月	二、六〇	八、〇〇	三、六〇	三、七〇	九、〇〇
仝 九月	三、一〇	八、〇〇	三、六〇	四、〇〇	一三、〇〇
仝 十一月	二、一〇	七、五〇	二、五〇	四、一〇	一〇、〇〇
康德二年一月	二、六〇	七、五〇	三、六〇	四、六〇	七、〇〇
仝 四月	三、〇〇	八、〇〇	三、六〇	…	一一、〇〇
仝 六月	三、〇〇	八、五〇	三、七〇	…	…

▲高粱（一斗）

	承德	赤峯	凌源	建平	圍場
康德元年七月	一、〇〇	一、六〇	五、〇〇	九〇	…
仝 九月	三、一〇	一、八〇	六、〇〇	一、二〇	一、五〇
仝 十一月	二、二〇	一、六〇	七、五〇	一、一〇	一、八〇
康德二年一月	一、九〇	一、七〇	一、五〇	一、一〇	二、八〇
仝 四月	二、一〇	二、一〇	一、四〇	[illegible]	三、六
仝 六月	二、五〇	二、五〇	一、一〇	…	四、〇〇

◆熱河省物價漲跌表

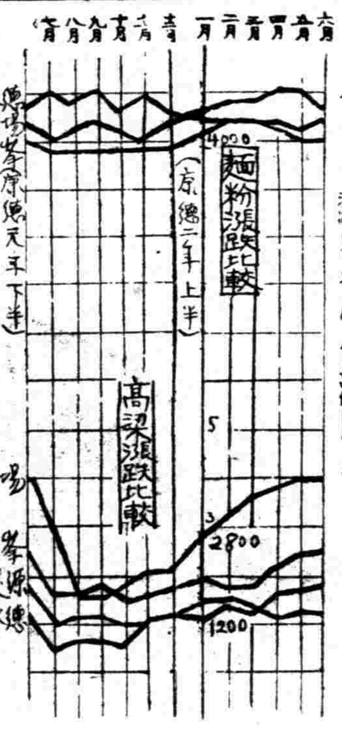

▲猪肉（斤）

	承德	赤峯	凌源	建平	圍場
康德元年七月	〇、二〇	〇、一八	〇、一六	〇、一四	〇、一五
仝 九月	〇、二二	〇、一八	〇、一六	〇、一四	〇、一五
仝 十一月	〇、二〇	〇、一八	〇、一六	〇、一五	〇、一八
康德二年一月	〇、三三	〇、二二	〇、一六	〇、一八	〇、一四
仝 四月	〇、三三	〇、二〇	〇、一八	…	〇、一八
仝 六月	〇、二四	〇、二〇	〇、二〇	…	〇、一八

▲麵粉（一袋）

	承德	赤峯	凌源	建平	圍場
康德元年七月	四、〇〇	四、二〇	三、六〇	三、六〇	四、〇〇
仝 九月	四、〇〇	四、〇〇	三、二〇	三、八〇	四、六〇
仝 十一月	四、〇〇	四、〇〇	三、二〇	三、六〇	四、二〇
康德二年一月	四、四〇	四、一〇	三、二〇	三、六〇	四、〇〇
仝 四月	四、四〇	三、九〇	三、九〇	…	四、一〇
仝 六月	四、八〇	四、〇〇	三、一〇	…	…

▲糖（一斤）

	承德	赤峯	凌源	建平	圍場
康德元年七月	〇、二〇	〇、一七	〇、一八	〇、一六	〇、二〇
仝 九月	二〇	〇、一八	〇、一六	〇、一六	〇、二〇
仝 十一月	〇、一八	〇、一八	〇、一五	〇、一六	〇、一八
康德二年一月	〇、一六	〇、一五	〇、一四	〇、一八	〇、一六
仝 四月	〇、一六	〇、一八	〇、一六	〇、一八	〇、一六
仝 六月	〇、一六	〇、一六	〇、一六	〇、一八	〇、一六

▲燒酒（斤）

	承德	赤峯	凌源	建平	圍場
康德元年七月	〇、三〇	〇、一八	〇、一六	〇、一四	〇、二〇
仝 九月	〇、三〇	〇、一八	〇、一〇	〇、一六	〇、二二
仝 十一月	〇、一六	〇、一八	〇、二〇	〇、二〇	〇、二〇
康德二年一月	〇、一六	〇、二二	〇、二四	〇、二二	〇、二四
仝 四月	三、三〇	〇、二二	〇、二二	…	…
仝 六月	〇、二六	〇、二〇	〇、二二	…	…

各物價之漲跌、熱河省內交通不發達、故各地方物資有大差例、大米、承德赤峯凌源圍場之物價不同、然現下已開通鐵道、省內物資之融通、豫期圓滑、此等物資之不統制、亦漸期待緩和、是鐵道交通開拓之一使命也、而熱河之全般的機構物貨交易上、呈新進之關係、

商工機關

又各縣商工機關、逐次謀整頓、各縣現況如左、

	職員	會員	商會費收入	仝上支出
承德縣	三三	三三	一八〇二	一八〇二
平泉縣	一〇	三三	收入無定額	一四二八四
凌源縣	一九	五二	一三六〇六	一九三六
凌南縣	六	四七	一三六四八	一三六四八
建平縣	九	五四	一一九〇	一一九〇
赤峯縣	二八	一六五	一八〇四八	一八〇四八
寧城縣	三四	七四	二〇四〇	二〇〇〇
圍場縣	一四	六〇	一三二八〇	一三二八〇
隆化縣	三	五五	三七二二	三九二
豐寧縣	六	六〇	一三六九六	一三六九六
灤平縣	五	五〇	四三四四	四三四四
青龍縣	四	一二	二二六〇	二二六〇

電電會社 招開局長會議

電電會社、定本月十六七八三日間、局、在新京管理開管下局長出議、由管下之各電話局放送局長出席、行事務上之協商、

於六月中各稅關統計 滿洲國對外貿易 比前年同期輸出入呈增

財政部發表、本年六月中之滿洲國對外貿易額、

輸出 三五五二萬一千圓
輸出 六〇二五萬三千圓
共計 九五七七萬四千圓

爲二千四百七十三萬二千圓之入超、比前年同期、

輸出 二二五萬五千圓
輸入 八三八萬三千圓

均呈增加、但入於六月、輸出呈激減、一月以降累計、迄前月爲輸出超、然入於六月、入超達四十九萬八千圓、前年一月以降、累計入超七千二百九十五萬一千圓、考查稅關別、比前年同期、大連之再輸出、安東之輸入增加顯著、營口圖們之輸出呈減少、於輸入部分、比前年同期、大連安東顯有增大、營口則呈示減少、

稅關別	輸出	輸入
大連	一五、二三一	四七、八二七
哈爾濱	二	二
安東	五、〇八八	七、〇九八
營口	三、九五一	一、八六三
圖們	一三七	六九五
龍井	一三	二三
濟津	一〇八	六四一
雄基	一八九	一五四
羅津	一	一七
承德	八	二
山海關	九三三	五八一
合計	三五、五二一	六〇、二五三

新開通之虎林綫 在經濟上爲重要鐵路

興圖佳綫本營業開始之西部虎林綫、由圖佳綫牡丹江起算百十粁、（圖們起點三五八、七粁）由林口分歧東湖、貫通察庫蘭嶺及能爪溝山脈、而入於密山縣、沿小穆稜河向狹小之平野、而至密山縣、爲一〇九粁之鐵路、經興凱湖北方濕地帶揚木崗黑阻十達國境虎林、軍事上、經濟上、交通上、有重大使命、滿洲國政府委托滿鐵建設該鐵道、自大同三年一月、至三月完了實測、康德元年五月解氷期着手、路盤工事、翌年八月未竣工、敷設軌道爲康德二年四月廿二日、於同年九月十五日達密山驛、牡丹江林口間全長百十粁、大部分人口稀薄、雖無海港、然在經濟上有重要價值

哈市批發市場 上半年經售額

【哈爾濱】市營中央批發市場、六月中經賣青菓十二萬一千一百零七元、魚類三萬八千九百十四元、合計十六萬二十一元、比較上月約增加一成五、本年度上半期青菓魚類經賣數目、分別表列於下、

月別	青菓	魚類	計
一月	三一四	二六	三四〇
二月	二一〇	三二	二四二
三月	一六五	三六	二〇一
四月	一〇五	四三	一四八
五月	九九	四五	一四四
六月	一二一	三九	一六〇
合計	一、〇一四	二二一	一、二三五

本年五月中 灰絲挽手狀況

【安東】本埠繰絲工廠、五月中開工者、十二家、所有生產及銷售柞蠶絲挽手數量、業誌前刊、玆查五月末、所有堆存柞蠶絲、爲二百五十七箱、挽手絲一萬五千五百零八斤、（山繭）爲九百二十六箱、共細數、列表於左、

五月中柞蠶絲挽手堆存數量表

絲廠別	絲存額	挽手數	原料堆存數
同順	一箱	三五〇斤	三〇籠
源生	三、五〇〇	無	三〇籠
東泰	一九箱	一、三五〇斤	三六
同利永	四〇箱	三四〇〇斤	一六〇籠
昌記	一七箱	一五八二斤	八〇籠
德生	一箱	無	三五籠
義昌東	一三五箱	一三〇〇斤	一二四籠
乾元	無	一二〇〇斤	一〇籠
順泰	四箱	一〇〇斤	三〇籠
和順號	二箱	一八五〇斤	九三籠
永記	九四箱	一五〇〇斤	三六籠
東順	一六箱	一五三〇斤	一六籠
同源	無	九〇〇斤	一九籠
祥泰	無	二〇〇斤	一三籠
正昌	無	六〇〇斤	一五籠
恒裕	無	三一七斤	二五籠
七星	一〇箱	八〇〇斤	四〇籠
裕生	三五箱	三一六斤	二〇籠
公豐泰	三箱	五六〇斤	六籠
同泰順	五箱	四〇〇斤	二〇籠
公成祥	一箱	三〇〇〇斤	一三籠
和順德	六箱	九六〇斤	五五籠
合計	二五七箱	一五、五〇八斤	九二六籠

柞蠶絲檢查 六月中狀況

【安東】本埠柞蠶絲檢查所、在六月中檢查柞蠶絲、爲八百九十箱半、故手數料金、爲一千二百二十九元二十五分、玆將每日檢查狀況、列表如左、

六月中安東所柞蠶絲檢查表

日期別	檢查數	手數料
一日	[illegible]	一三五、〇〇
二日	二四、〇	三六、〇〇
三日	四九、〇	七三、五〇
四日	三五	五二、五〇
五日	二五、〇	三七、五〇
六日	四五、〇	六七、五〇
七日	無	無
八日	三五、〇	五二、五〇
九日	二一、〇	三一、五〇
十一日	三一、五	四七、二五
十二日	五九、〇	八八、五〇
十三日	六八、〇	一〇二、〇〇
十五日	二七、〇	四〇、五〇
十六日	四八、五	七二、七五
十七日	六二、〇	九三、〇〇
十八日	三四、〇	五一、〇〇
十九日	二三、〇	三四、五〇
二十日	二五、〇	三七、五〇
二二日	三一、〇	四六、五〇
二四日	五〇、〇	七五、〇〇
二五日	八、五	一二、七五
二六日	四一、〇	六一、五〇
二七日	五六、〇	八四、〇〇
二九日	二九、〇	四三、五〇
三十日	三二、五	四八、七五
合計	九一八、五	一、二二九、二五

大連商工會議所 要請設置華北商務駐在官

【大連六日】大連商議、四日基於役員會之決議、六日向全權大使及州長官要請在華北設置駐在之商務官、

洋麻種植平年收成 遼陽附近中心之農事開發

滿洲農產物之輸送及貯藏上、絕對必須之麻袋、殆全部由印度輸入、其數每年達五千萬個、價格爲千五百萬圓內外、而麻袋製產工場滿洲製麻及奉天製麻會社二工場、每年生產不過一千二百萬個、原料爲印度產黃麻、今滿鐵會社試驗俄國產小麥中、偶然將所得洋麻試種之結果、品質及收量、皆較青麻遠爲優秀、判明可代替印度黃麻、作爲麻袋原料、奉天以南滿洲地方、栽培成績優良、較他作物、更便有利、故本部欲謀普及增殖、俾滿洲麻袋原料之自給自足、同時將來更進而供給日本及極東纖維工業之原料、已普及地、定於遼陽一帶地區、查遼陽遼中、向來爲滿洲青麻之一大生產地、洋麻之栽培、製綫法、與青麻相同、故洋麻地區、亦定該地、依據遼陽試驗所、今年之洋麻成績、發芽雖不良、但去年豫想增收、六月十日開花、現莖長達十八糎米、

日商工省樹立之國策的三大工業

液体燃料鐵鋼及纖維工業

【東京五日發】商工省向國策閣議提示之重要國策、大綱項目、置於左記四點、

一、原料國策之確立、
二、貿易之積極伸張、
三、中小商工業之助成發展、
四、基礎工業之確立、

旬日之間、開催各省省議、協議結果、小川商相就任以來、熱心提倡之原料國策、四日夕刻、漸之討論、斯更開始具體的協議、迄十日決定商工省關係之國策、豫定向大藏省提出今次之國策、

一、燃料國策、尤其是液體燃料政策、
一、鐵鋼政策、
一、Stape Fiber中心之纖維原料政策、

以上三部門構成、查此等均反映現下之國際情勢、以自給自足爲最終目標、非常時的色彩頗濃厚、特別對液體燃料注重、以謀自給自足、該具體的方策、以開發內外資源代用燃料之助成、燃料之合理化三點、爲實行機關、現企圖燃料局案、以期資源之開發、今後於積極的計畫下、擴張試掘範圍、增加補助金、考慮物理探礦等、自技術的方面作起、又就海外資源、更努力調查助成、

▲代用燃料助成 一、煤炭液化、二、酒精之強精混用

▲鐵鋼政策 鐵鐵材料、以自給自足爲目標、於昭和十六年初、樹立五年計畫以鋼材五百萬噸基準爲目標匯之、更實施銑鐵二百萬噸之增產設備、

▲纖維原料 特別是羊毛代用之纖維原料工業、期待確立、爲確保需要起見、以愛國運動爲緊急對策、獲事紙漿、對木材以外之原料、綜合進行技術研究、以期纖維工業試驗所之擴充云、

家畜大增加策 滿鐵經調之研究

【大連六日發】滿洲役畜、隨農業開發之進展、愈呈不足、實業部馬政局、去年度爲四七千頭、由國內收買、然事實不過收買一千頭、今年度之收買、約三千頭、然國內之收買、有絕望狀態、故本年由蒙及察哈爾收買之、國內役畜需要、附農民之發展、呈併行的增加、日本之對滿移民百萬戶五萬人移植二十萬頭、爲必要、牛馬役畜之增殖額重大、故滿鐵基於國內繁殖輸入之二途、謀大大增加、鐵路總局、亦由大蒙公司收買緬羊一萬頭、以分配於沿綫、

遞信汽車公司 增加資本金

爲開發東邊起見、新設之遞信汽車公司開業以來、因經營困難、不能達成所期之目的、然今次爲更生起見、斷行根本的改組、且改稱安東產業自動車公司、前之資本十二萬圓、令斷行增資爲五十萬圓、從來運行中之安東寬甸桓仁綫以外、桓仁、鳳城、沙尖子、恒仁、橫道川、均開始運行、配遣新車、貨物車八輛旅客車二輛、以謀運行之圓滑、

滿洲工業協會 開催通常總會

滿洲工業協會五日午前十時三十分、於中銀俱樂部、開催通常總會、實施改選役員、

商業銀行 招開股東會

奉天商業銀行董事長丁廣文、現爲行務已決算完了、對於紅利之支配、特定本月二十五日上午十時開股東大會、現已通知各股東時到、屆會、以便公決云、

兒王翠氏退任 轉任開灤煤礦

奉天商工會議所理事長兒王翠氏、今次就任開灤煤礦、問題、經過商工會議所、其後任二三日中、豫定決定云、

行市（七月六日午前）

上海標金 開行 大價 小價 午前 下市 午後閉行

紐約銀塊現行 孟買銀塊現行

中外滙兌

美英滙兌 五弗〇二仙分
美日滙兌
日美滙 賣二九弗一六分五 買二九弗一六分七
美國上海滙
上海東滙 賣一〇二圓四分一 買一〇二圓二分一
上海美滙 賣三〇弗一六分一 買三〇弗八分一
上海英滙 賣一先二片八分三 買一先二片三分一三

●奉天城內錢鈔
現大洋換金票 一、〇〇〇
鈔票換現大洋 九九九五
天津中交票換現洋 一、〇二三

滿取股份行市

▲定期交易

	大價	小價
滿取	一三、七〇	一三、七〇
新東	一三〇、七〇	一三〇、四〇
大新	七一、五〇	七一、五〇
日產	七二、八〇	七二、五〇
新日產	二一、六〇	二一、六〇
五品	一六、八〇	一六、八〇
豆新	二〇、一〇	二〇、一〇
日魯	六九、〇〇	六九、〇〇
郵船	二二、〇〇	二二、〇〇
鐘新	一五八、五〇	一五八、一〇
毛統	一七、六〇	一七、六〇
同優先	一八、八〇	一八、八〇
滿鐵	六一、〇〇	六一、〇〇
新滿鐵	三八、一〇	三八、一〇
電電甲	二一、四〇	二一、四〇
電電乙	一七、二〇	一七、二〇
斯瓦	六四、五〇	六四、五〇
滿化	五〇、五〇	五〇、五〇
新東拓	二二、三〇	二二、三〇
歐草	四四、〇〇	四四、〇〇
土木	一一、三〇	一二、一〇
土地	一〇、〇〇	一〇、〇〇
鞍山	八、五〇	八、五〇
滿興	二四、七〇	二四、七〇

▲長期交易

	現行	先限
滿鐵	六一、二〇	六一、四〇
新滿鐵	三八、二〇	三八、四〇
電電甲	二一、六〇	二一、八〇
電電乙	一七、三〇	一七、四〇
新東拓	二二、五〇	二二、二〇
豆新	二〇、二〇	二〇、四〇
五品	一六、八〇	一七、一〇
滿取	一三、八〇	一三、九〇

各地豆糧

奉天 日站大豆 午前開行 百斤大洋 午前下市

●城內豆糧行

大豆	二、一〇
豆餅	二、二〇
豆油	二、六〇
白小豆	二、一〇
紅小豆	二、一五
花小豆	二、〇〇
吉豆	二、四〇
合豆	一、五〇
青豆	二、七
麻豆	一、七〇
碗豆	一、七
梗子	一、二五
谷子	一、三〇
黍子	〇、四二
糜子	一、四〇
稻子	一、六五
大麥	〇、八〇
小麥	一、五
高粱	一、四一
包米	一、二八
粳米	二、八八
元米	二、二〇
小米	二、四八
江米	二、八〇
勝米	二、一五
稻米	三、四五
糜米	二、〇〇
[illegible]米	一、七〇
芝麻	三、六五

●奉天城內匯兌
現洋票匯上海 一、〇二六
現洋票匯天津 一、〇二七

大連匯上海 一〇二圓五五
大連匯煙台 一〇二圓六〇 一〇二圓四〇
安東匯上海 圓

電泡以（ハヤシ）爲佳

林牌電泡乃燈泡中極上品也永久光明、省儉電力、故家庭按電錶之燈戶、宜決使用林牌電泡爲佳

品質優良
價格低廉

林電球製作所
京城府新堂町四〇九番地
第一工場 京城府新堂町四〇九番地
第二工場 京城府漢江通三番地
電話本局四五二六一番
振替京城五五二五番

滿洲總經理處奉天小西城門外
天利和電氣商行
滿電話二五三五番

奉天中街 同豐元
大宗巴拿馬草帽、最細鄉㻚草帽、新式毛線編帽、流型士女紗帽、兒童學生帽品、應有盡有、
特別價廉

精益
奉天城內鼓樓南路西
抗厲素 "COLESOR" LENS 科學鏡片・能屏除「厲紫」害目光線、其功效遠非別種鏡片所能企及
本公司獨家經售

介紹特效良藥

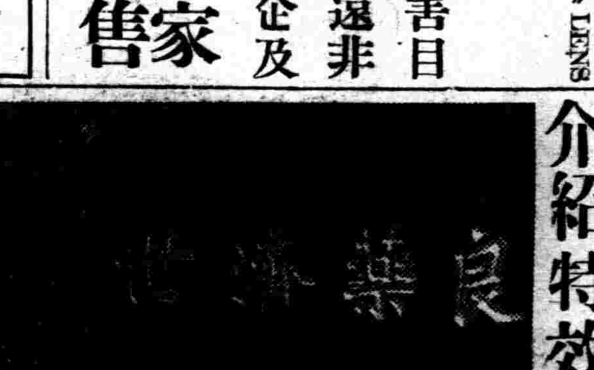

濟世藥房京名醫批傳各藥介紹用者立不忘冗病皆送報以誌

補虛良藥 葠茸海馬大補丸 主治老幼腎虧陽痿遺精不進飲食面黃肌瘦虛癆重症
調經良藥 婦科內腹百病葯 主治婦女血不崩漏帶下痛經閉不通乾血癆病
肺病良藥 肺癆立止咳嗽葯 主治女癆痰喘咳嗽代血肺痰肺癰肺癆結核一切肺病
瘋癲良藥 麝黃安神至寶丹 主治男女氣心瘋狂大症多年癲癇羊角風抽筋名症
化核良藥 消核萬靈鼠瘡葯 主治男兒瘰癧鼠瘡疙瘩內服外糊不破者消破者斂
淋病良藥 梁製淋濁殺菌散 主治男女尿道腫痛淋濁黃汁急性淋膏久淋白汁浸性淋病

奉天地區司令部 廖讓塵 劉翰章 楊雪岑 孫國富 張炭和 崔秀峯 仝啓

售處 官准淋濁殺菌散 每袋三角 撫順千金大寨 新京大馬路 營口永和街 和一謙 豐利藥房 撫順千金寨中和街 華藥房 新京大和通 義和謙
奉天大西門裡瀋陽縣西胡同濟世藥房

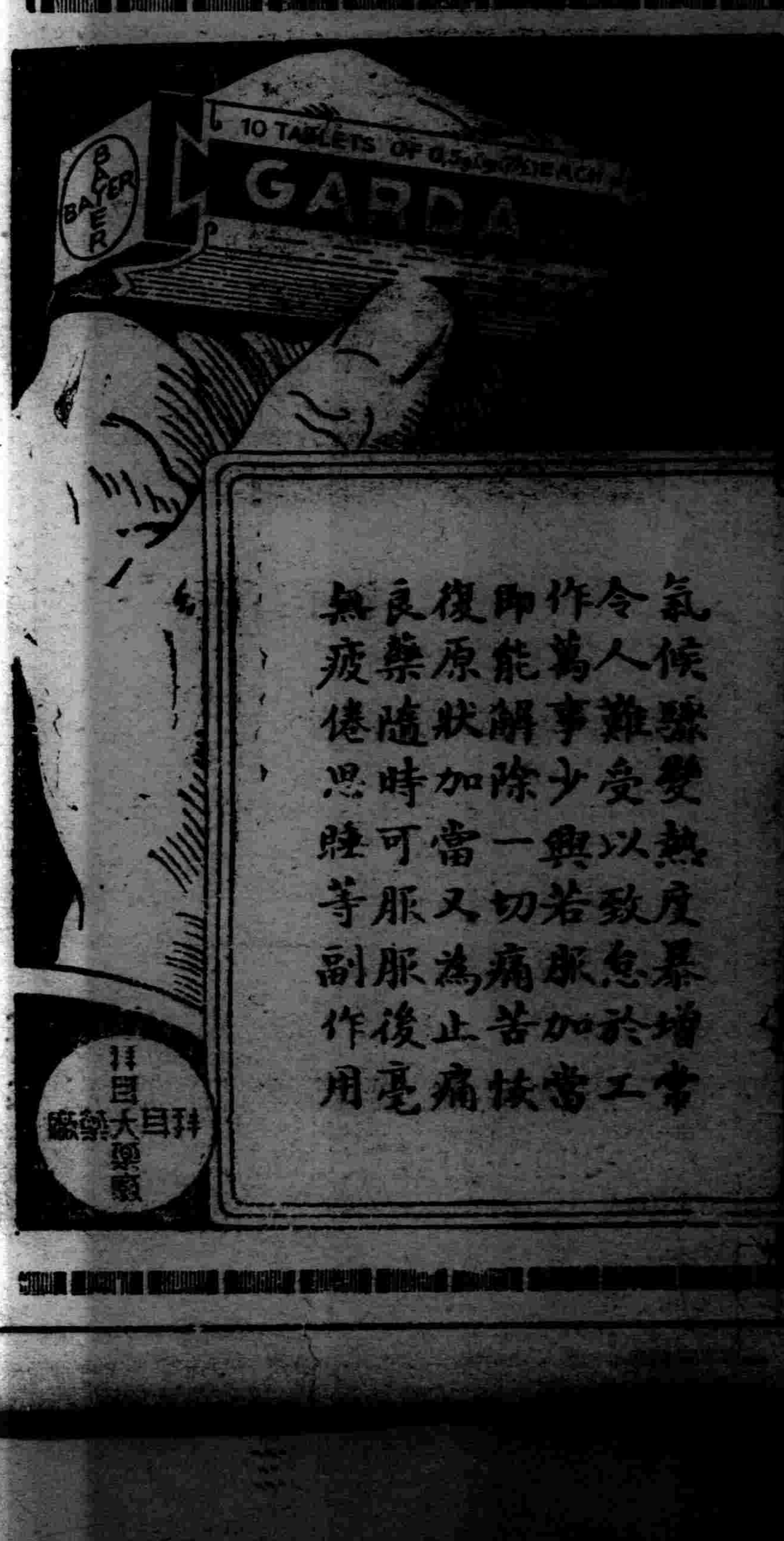

補血强精健腦聖品

陽春 碧綠的
爽快的郊外遊之消遣

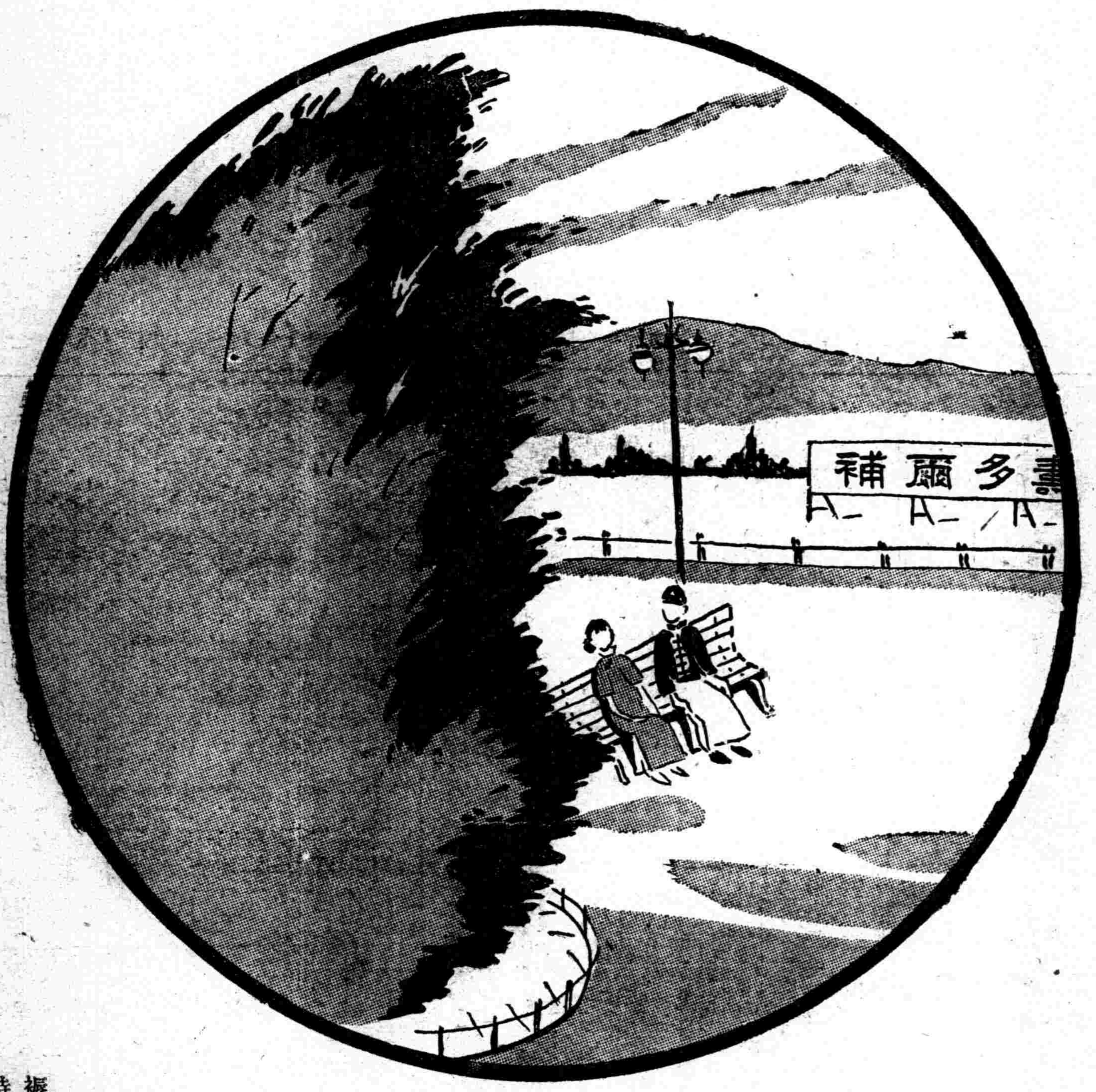

增加艷麗明朗的健康美之
補爾多壽黨朗爽之快活

製造
血·骨·肉·營養藥

補爾多壽

欲享天倫之眞正快樂
當以增進老幼健康爲基礎

家庭有大小之分。貧富之別。此乃就形式而言。非有以語於眞正天倫之樂。老幼康强闔家歡樂。雖菽水亦足以承歡。倘父母氣血兩虧。爲子女者。縱百般順從。供養豊足。亦不能享天倫眞正之快樂也。「補爾多壽」乃係氣血兼補之聖品。老人服之。產生新血。潤容駐顏。而有返老還童之功。能使老人飯量激增。夜眠酣暢。永無龍鍾老態。以及衰老現象。且能調治婦女月經。安胎種子。助長兒童發育。補充消耗經血。所以不拘男女老小。無論春夏秋冬。若能常時服用。有病治病。無病健體。故欲使衰老父母。常享康强淸福。全家老少共享天倫之快樂。必先人々常服「補爾多壽」以增全家老幼之健康乃是唯一之捷徑。蓋「補爾多壽」爲補充消耗精力。增進人生强壯爲基礎也。藥分六種。各有專効。對病撰藥。任人自由擇服。

幸福的家庭之團樂
朝夕之一杯補爾多壽
的偉大之力量

新 補爾多壽錠

虛弱兒童之强壯劑、孕婦安產的保健藥

新補爾多壽錠者。乃係集合人體構造上絕對必要之諸貴重分。網羅於虛弱兒童。孕婦。產婦。褥婦等最適切的種々營養素而成的綜合之營養劑。故孕婦連服立治孕中所起之疾病。迅速恢復分娩時喪失很多血液致成之貧血。充實營養以防止體力之消耗。增生佳良之乳汁。保護安全的生產。虛弱兒童常服用。則能使營養佳良。筋骨堅强。肌肉肥盈。神經健全。由幼而壯。康健倍於常人。必成潑溂健壯英俊有爲之靑年。故爲虛弱兒童唯一之强壯劑。孕婦安產絕妙之强健藥也。

六種補爾多壽之效能

純補爾多壽　補氣血、生精液、[illegible]活血　調經水、健脾胃、[illegible]
含砒補爾多壽　補腦筋、健皮膚、安眠寧神　平肝氣、消憂鬱、强壯名藥
含碘補爾多壽　清血液、解毒性、腺部諸病　治楊梅、去瘰癧、强壯名藥
規那補爾多壽　健胃腸、佳營養、健胃補血　補虧虛、復病弱、强壯名藥
拐阿可路補爾多壽　清肺體、化痰液、調和呼吸　定哮喘、止咳嗽、保肺聖藥
新補爾多壽　堅筋骨、佳營養、助長兒童發育　補腦筋、防老衰、健强老幼體質

各地有名大藥房代售

發賣元　株式會社　藤澤友吉商店製藥廠
本社　大阪市東區道修町二丁目
出張所　大連市山縣通七番地
奉天加茂町十五番地
支店　東京。京城。上海
代理店　日本賣藥會社支店
大連市浪速町一四七